時報

THE EASTERN TIMES.

中華民國八年六月七日即舊曆己未年五月初十日

西曆一千九百十九年六月七日　星期六

第五千三百六十一號

今天四張售大洋三分

本館開設上海望平街第六號　電話一千一百二十一號

外埠寄報連郵費　○中國境內　逐日賣全年十二元半年六元　○日本境地　逐日賣全年十二元半年六元　○歐美各國　全年十八元半年九元（報費先惠郵票不收）

廣告刊例　封面二行起碼第一天每行一元　第二天至第七天每行七角五分　第八天以後每行五角後二編第三天起每行四角　第一天每字十二　起碼一行以五天以後每字六厘第二天起每字四厘

愛倫書院啓事

本院[illegible]學生[illegible]本院[illegible]茲於今日（夏曆五月初七）起提前[illegible]恐各學生家長[illegible]會用特登報[illegible]

院長庫壽齡啓　已2397

本報今日第四張實業周刊閱者注意

上海縣商會緊要廣告

昨日各業罷市本會已電請政府釋放被拘學生罷黜曹陸章諸人以順輿情而平人心務請各業保守秩序勿生意外爲至要　甲1737

上海總商會緊急通告

昨因滬上罷市風潮特開會董會議已電請政府釋放被拘學生罷黜曹陸章諸人以平公憤此次商界罷市雖激於義憤而一切舉動務求文明勿釀意外盼切禱切

上海貧兒院謹謝周協卿先生經募大東海味號助洋五十元

上海貧兒院謹謝周協卿先生經募敏求居士助洋一百元

拜謝宏施之下述爲感激萬分之康祥謹成熱誠並鳴謝忱　總董周晉鑣　院長施則敬　經濟部兼蘇本炎　主事高壽田　同啟　乙1980

上海學生聯合會緊要通告

本會成立伊始曾有不向外界募捐之宣言近雖荷蒙各界熱心之士紛紛慨助惟皆親送到會本會始終並未派人在外募捐深恐有人冒用本會名義招搖歛錢特此再行登報聲明務祈各界注意

京津甯杭學生聯合會旅滬代表啓事

同人等來滬組織全國學生聯合會現寓靜安寺路哈同路南洋商業專門學校各界如有事接洽請向該處爲荷

蘇州東吳大學聲明暑假

本校學生與各校表一致行動已停課十天停課期內自治成績甚爲完美惟本校係美國教會所設正在籌商再當函告各家長　有關係特於本月六號提前暑假所有學年考試及畢業升級等事　校長葛賚恩啟　已2394

鳴謝永安先施保險公司賠欵迅速

啟者本當前託馬吉齋君向永安保險公司投保火險元六千兩又在先施保險公司投保火險元二千兩不幸於本月五號上午九時被鄰失愼致累當即報明該兩保險公司派員前來查驗即日照損失如數賠償毫無延滯足見該兩保險公司資本雄厚辦事認眞確非他家可比故特登報鳴謝俾欲保火險者知所問津焉　英界新閘路德茂當謹白　甲1735

上海電報局緊要啓事

啓者日前報載敝局奉院部來電扣留學生電報云云實則並無其事業已登報聲明在案乃聞近日報載新聞仍指電局有阻滯電報情事殊堪詫異查歐戰終了檢查電報業已撤消敝局對於各界電照常接收傳遞並無絲毫扣留情事即於來電亦莫不隨到隨送偶因中途線阻以致稽遲則非敝局應負其責且果有遲延遺失情事應許以報費收照來局追查便可得其眞相不能不詳細聲明諸希鑒察此啟

國立北京大學招考廣告

本校本科法文學德文學門及預科定於暑假期內在北京本校及上海（西門外江蘇省教育會）兩處招取新生應考資格本科必須高等或專門學校畢業預科必須中學校畢業但其所認考之外國語爲德文法文或俄文則有中學畢業同等學力者亦得報考報名自六月十五日起至七月十日止考驗自七月二十日起至七月三十日止凡有志入學者攜四寸半身相片一張試驗費現洋二元及畢業證書（預科認考德文法文或俄文者即無畢業證書亦准報名）親來報名簡章逕向報名處索取可也　簡章自六月一日起至七月十日止每逢星期一詳見本報　甲2299

蘇州東吳大學招考

陽歷六月十七號招考大學本科預科及中學各級插班生中學下附設備班一級國文能作二百字小論西文能作淺句年紀滿足十二歲准一體投考是日八時開考筆墨務要自帶另繳保證銀洋十元將來扣作學費不取者當場奉還中西文各考試一篇學度高者兼試算術理化章程函索即寄　已1199

屠元博先生追悼會

敬啟者元博先生前主任常州中學校校務成效卓著七年十月以疾歿於天津同人咸深哀悼茲爲先生築紀念塔一座擇於六月二十二日（即舊曆五月二十五日）在江蘇省立第五中學開會追悼並行紀念塔除幕式（如有哀輓文件乞先期寄下凡）我校友及素知先生者屆期維希光臨爲幸　常州中學校友會啟　甲1641

華成火險有限公司發給股息廣告

本公司自戊午四月起已未三月底止第十二屆結賬經董事會議決照發常年八厘股息茲定於舊歷五月十六日起除星期外每日自上午九時起下午五時止發給股息請在股諸君屆時攜帶股票息單移玉南市萬聚碼頭本總公司領取股息爲禱　總董朱葆三施子英總理稽杼齋謹啟

路權維持會事務所成立通告

頃者外人在歐洲和會遞呈說帖秘謀侵奪我國路權愛集同人先行成立事務所凡關心國路者希速與接洽容俟籌備妥善即行召集大會共策進行此佈　五馬路公順里路權維持會事務所啟　甲1733

美與公司啟事

本公司於六月一號起延聘莊哲明君爲鷹格索鐘表部經理如荷各界或外埠承銷者請與莊君接洽爲荷　甲7106

吳懷久先生追悼會展期

同人等前定於陽歷六月七日在上海西門外公共體育場開追悼會茲因時局風潮暫擬展緩俟有確定日期再當登報通告惟希公鑒　上海地方各公團江蘇省教育會中華職業教育社上海縣勸學所教育會體育場童子軍聯合會公啓

敬謝大慈善家祝蘭舫丁仲祜先生

本邑慈善家丁君仲祜首先倡捐貧民教育基本金三千元旅滬巨商祝君蘭舫續捐銀一萬元委託本會籌辦貧民教育社辦理貧民教育事業現已組織就緒着手進行丁祝二君慨捐鉅金嘉惠桑梓急公好義至堪欽佩用特登報鳴謝以揚仁風　無錫縣教育會謹啟　甲1705

今日江灣賽馬下午三點鐘起賽是日備有專車下午二點十分二點廿五分二點四十分以上新時刻特此佈告

萬國體育會啓　甲1735

國民大會幹事部啓事

前以漢奸誤國外交失敗因發起國民大會藉以申討國賊抵制強鄰由各團體分担運動郵電報信函印刷等費支用浩繁不能不寬籌經費以備應用誠恐流氓無賴藉故招搖特擬募捐辦法如左（一）凡願捐助本會者請以書函並捐欵數目及姓名住址逕告本會（二）本會接函後由會文科持收據前往取欵（三）本會每月將捐欵總數及開支數目登報公布（四）如荷熱心君子資助即當抄錄芳名寄登各報　會址法租界霞飛路二百二十號　甲1680

（中華郵政特准掛號立券之郵件）（明治三十八年一月十二日第三種郵便物認可）

湘災急振聯合勸募通告

湘災浩大告急頻來敝義振協會歲前月曾欵教賑等方君入湘查放運濟後報上海中國濟生會亦接續聯合報欵振員馳赴湘南湘西並江北鄉及臨湘沿山各村落青黃不接粒米無存此外湘西各縣災情形勢更急須辦急賑中華容之米價已較去冬漲至三倍時肆存米告罄絕糧之區相繼出現情形困苦懇援已分投趕辦以期救濟惟賑款無多災區遍廣[illegible]

等收捐處兌收當即掣照登報徵信揚仁　上海中國義振會事務所民國路一百七十一號收款處三馬路中國銀行　上海新閘橋北大統路閘北慈善團　上海六馬路仁濟善堂　廣仁里義振協會　上海後馬路乾記弄口聯義善會總辦事處　上海甯波路中旺弄升安里中國濟生會　上海麥根路玉佛寺內佛教慈悲會　同啓

粤家大名醫[illegible]

[illegible]門診上午九鐘至十一鐘出診下午三鐘至七鐘現寓新開路新康里四弄一百六十三號

紹介人　朱葆三　林[illegible]　呂葆元　嚴漁三　汪漢溪　汪鶴甫　夏[illegible]堂

利濟副券開獎展期

逕啓者本所發行二期副券原定於舊歷五月十二日開獎茲緣日內各界人士愛國情殷相率罷市所有二期開獎之舉自應展期茲改訂於舊歷五月二十一日仍在本總發行所舉行開獎務乞各界鑒諒爲荷

上海中華利濟有獎券總發行所啟　甲1739

其猶龍乎

能興雲作雨變化無窮者龍也能固精補血變弱爲強者威古龍丸也該丸能治一切精血虧損腦力衰弱之症故名威古龍（每瓶一元各藥房均有此丸）

總發行所上海華羅公司

大有晉鹽墾公司發息廣告

本公司戊午年股息定於陰歷五月二十日發付一在上海法界通海實業公司一在南通城南墾事務所一在三餘鎮本公司

中義實業儲蓄會開幕廣告

本會擇於陽歷六月十日即陰歷五月十三日開幕奉請各界諸君惠臨參觀敬備茶點藉答雅誼伏希早光曷勝榮幸特此敬佈　中義實業儲蓄會謹啓　會址在上海法界二洋涇橋天主堂街

上海振華堂洋布公所第二次宣告同業

自青島問題發生外交失敗吾業同屬國民業經會同同業各機關發次商権進行辦法早經宣布原冀政府悔悟順從民意執料北京學生被捕更施嚴酷對待激成城內外鬧市風潮視此情形誰能忍受商業停頓危險萬狀自六月五號起吾業各號所存日貨無論已未結賬與否均不得向日行及日棧出貨以盡天職設有私自出貨一經察覺或被人發覺本公所照議定罰則辦理決不徇情各宜自愛除通告同業外謹登報首伏祈公鑒　甲1739

孫文學說出版

孫中山先生著孔書凡三卷第一卷論行易知難第二卷論五權憲法今第一卷已出版凡分八章計十萬言用史紙印刷全卷用字逾者絕不耗費日力精裝一厚冊定價一元五角爲傳播新學說初版時售特價[illegible]一元以一公冊爲限本書付印之初即承各界預定一空雖出版除交付預定外所存無多恐不敷分佈凡崇拜孫氏或懷疑孫氏及反對孫氏欲一讀此書者從速來購各大書坊俱有寄售

總發行所上海法界東新橋一百四十號華強印書局

大丈夫起家容易　真君子立志何難

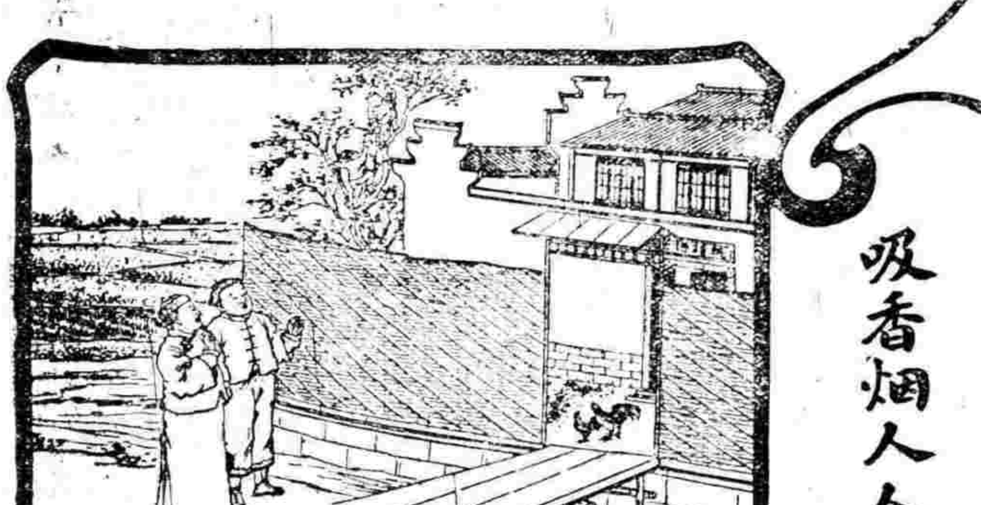

吸香烟人人容易　好香烟判別何難

紐約牌香烟即著名藍錫包　凡曾吸是烟者均覺十分愉快　因確知紐約牌香烟等烟係精選最優等烟葉製成故也　請即日購一包試之

英美烟公司

價值公道

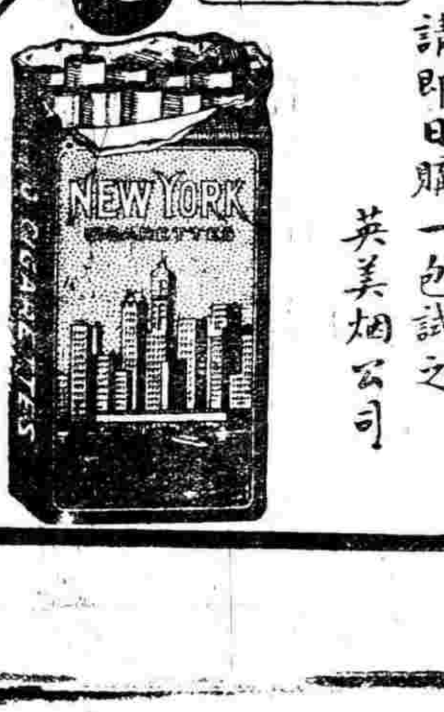

巢堃律師告瞻全國貨偵查會文

今見貴會披露南洋兄弟烟草公司實非國貨一則竊有一言爲貴會及國人告也該公司是否爲外人資本應以全體爲標準不得以簡照南一人而論即以簡之國籍而論雖不知復籍爲法律所許可然當時吾國國籍法尚未頒布則又何從根據豈可因公司中有一人爲複籍即看作完全外國公司殊與吾國須行之公司條律不合再退一步言不問簡照南是否複籍祇問其是否忠于祖國對于社會公益是否熱心設如外人歸化忠於吾國者公法上尤須認可豈容有指摘之餘地如客卿之忠較之賣國漢奸又當何如耶究貴會團體設於何處國人素無聞見偵查之據何在乃不知侵害他人營業權利律有專條望對於雙方無德無怨祇知在法言法務宜凜之慎之此告

證明南洋公司簡照南虛僞之鐵證

閱六月一日北京日報載南洋公司創辦於前清光緒三十一年由簡氏兄弟發起招股十萬不數年虧耗盡淨攙入日股與日人訂有條件（一總理簡照南須入日籍）（二須購日本原料）（三用日本人作技師）簡氏因於明治三十五年四月二日歸化日本改姓松本照南子簡日華改爲松本協華簡日騶改爲松本協騶皆不願爲中國人民而隨同歸化（以履行第一條件）所有烟葉紙張竹嘴月份牌日曆表大小畫片錫紙油紙洋鐵罐等物以及各種材料俱購自日本神戶海岸通二丁目三十四番東盛泰號經手代辦（以履行其第二條件）每年由香港上海滙歐約六七百萬云云由是以觀鐵證鑿鑿簡照南尚得爲華人南洋烟草公司尚得謂之國貨哉按各報載簡照南啓事中因欲取得他國航行權所以入彼國籍今己脫離云云忽入忽出反覆無常此種人格非但國人所當共棄亦爲外人所不取況法律上研究脫籍須入籍人本人自向入籍國聲明脫籍之原因由入籍國之內務大臣許可方得脫籍否則未經許可脫籍人無權自由則其啓事中謂呈奉長官核准一句所稱長官二字究何所指若云指中國長官無越組之權若云外國長官則松本照南果眞脫籍無稱其爲長官之必要彼之稱長官者足証其仍心向彼國也由前之說無論簡照南眞正脫籍與否總之此種人出爾反爾今日事急欲回祖國他日事平又欲取得他國何種權利安知其不復入彼籍由此之說言出法外任意欺世其誰信之本會偵查國貨有保護眞正國貨發展眞正國貨之天職惡莠亂苗豈容冒充國貨者肆意朦混因特表而出之

全國國貨偵查會啓

中1737

國人公鑒

提倡實業振興實業維持實業此種論調久震耳鼓而躬行者殊不多見求一完全華產而有成效如南洋兄弟烟草公司者更爲難得中國自紙捲烟盛行之後向爲外人專利品者數年中國人資挽利權屢起屢減而南洋兄弟烟草公司能與抗衡至今巍然獨立宜爲外人所忌豈知簡氏兄弟以華人集華股銷華貨與華業風行中外信用久孚且能以盈餘補助華人公益事務人所共知今適逢山東青島問題抵制日貨遂有人謂該烟草公司附有日股全屬子虛爲恐外人利用時機造謠傾軋以圖逞其壟斷之謀爲此說明底蘊以証南洋兄弟烟草公司實屬完全華產願我華人詳察幸勿爲外人所愚

閘北紳商　錢允利　黃國瑞　趙光第　王棟　陳維翰　許亦甫　羅[illegible]　顧景星　俞元鐙等同啓

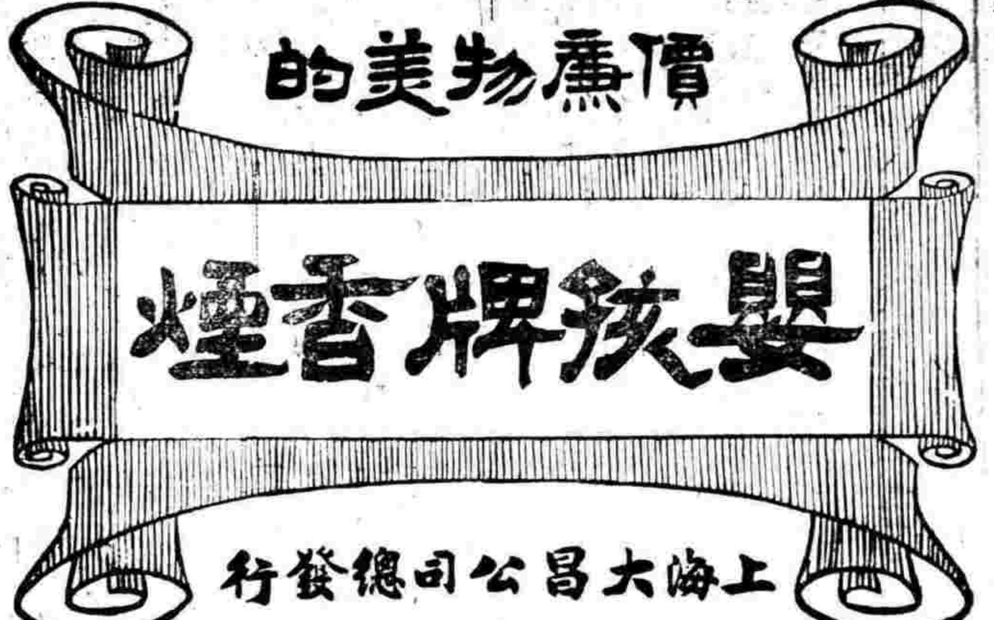

呼吸最好喜慶必需

烟絲細而嫩烟色潤而黃烟性和而淡烟味清而香此嬰孩牌香烟之特色也吸嬰孩牌香烟能增人腦智助人精神去口齒間之臭穢消腸胃中之積滯順氣寬胸消煩解悶蓋此烟爲上等之烟製法精良故於衛生有益也

吸嬰孩牌香烟既於衛生有益矣而於交際上尤爲必不可少之物親朋相遇握手言歡無不以香烟爲致敬之品此嬰孩牌香烟又名紅錫包彩繪鮮明嬰孩面帶笑容客必見而色喜故宜家家購置人人携帶以爲敬客之需也

嬰孩牌香烟俗名小囝牌不特可以敬客且可備以送禮如親友有喜慶事者爲乾宅坤宅送香烟兩匣計一百包禮帖可書百子滿堂或則百斯男若送一匣禮帖可書多男預賀或螽斯叶吉如係坤宅本公司另有新出上品嬰孩香皂可以致送禮帖可書匳開見喜若係壽辰送此嬰孩牌香烟禮帖可書多壽多男或返老還童倘遇湯餅筵開此烟尤爲適合禮帖可書麟趾呈祥他如喪事之家亦可饋送禮帖書生生不息蓋諺言弔生不弔死死者已矣所冀生生不息以後嗣續繁昌此舉杭城等處已有起而行之者雖日別開生面其實香烟皆爲適用之品況商標爲小囝牌有此美名允不論婚喪喜慶之家覺人人歡喜處處合宜也

嬰孩牌香烟每包一元五枚洵屬價廉物美而吸下之空紙包每二個可換本牌香烟一個　四十個可換美女畫一幅　六十個可換上品小囝香皂一塊　八十個可換大世界遊券一張　申埠外埠一律以無用之空包換有用之贈品購吸者諒俱歡迎也

總發行所上海大昌香烟公司
分售處各分公司及各香烟號

甲1715

新華儲蓄銀行廣告

本銀行資本五百萬元開辦已經六載專辦儲蓄兼營商業所有各種活期定期整存整付零存整付零存零付等存款及抵押放款貼現放款買賣有價證券兌換貨幣金銀經理各處滙兌並一切銀行業務其利息滙水佣錢無不格外克己以副諸君賜顧之雅意北京總行設在前門外廊房頭條天津分行設在法界中街七號路上海分行設在天津路鴻仁里四各項章程不及細載如蒙垂詢請向總行或分行取閱可也特此廣告　上海分行電話中央四七一四

上海美國友華銀行廣告

本銀行採用美國銀行制度發展遠東與美國之商務爲目的所有一切業務如存款分定期活期儲蓄三項不論各國各埠電滙票滙並規元英洋美金磅佛郎均可照辦利息面議進出口押滙放款收買中外滙票或代收款項及辦理應辦事務加意懇摯無不竭誠便利本行美國紐約自由街六十六號遠東總行上海英界九江路十五號分行漢口天津北京

（五月三十一日）江蘇議會以加薪案爲世詬病且二年鄙八因受飽鱉[illegible]

[illegible]例第六條公佈之[illegible]

英商亞細亞火油公司聲明

啓者本公司所售魚牌僧帽牌鐵錨牌龍牌十字牌等火油均由南洋羣島採辦而來同業中人無不知之近聞外間有人揑造謠言謂本公司所售火油亦爲日貨以期破壞本公司營業深恐是非不明易滋誤會故特登報聲明伏惟　各界公鑒

太古車糖公司謹防假冒

啓者本行車糖色味俱佳久已馳名中外邇有無恥之徒將別家之糖冒充本行商標及嘜頭字樣如有查出定當送官究辦勿謂言之不早也特此佈聞

太古商標

今將包面各嘜列下

高溫A嘜　五溫BA嘜　甲B嘜　乙CW嘜　丙CX嘜
丁●嘜　戊HX嘜　己HM嘜　庚H嘜　辛PX嘜
壬O嘜　白色冰糖SCBCU　黃色冰糖SCBNU

大綱鹽墾公司發息換股票廣告

本公司於去年陰曆五月十五日爲收股截止期逾期不收其有成數未繳滿足一千元者由發起人以責發息期訂於陰曆六月初一日起在上海通海實業公司南通墾事務所鹽城上岡本公司三處發收據支付股票統在南通事務所換發其故託上海代爲換亦可並請各股東開示住址姓名以便登記通訊此佈　總理張謇　協理余誠格謹啓

先施永安公司宣言不賣日貨

準四月念三日起

國家興亡匹夫有責敝公司等謹援此義故對於此次公憤早已表示決心況當國步艱難風雲日亟敝公司等亦國民一份子敢不隨諸君之後除先經電止東洋停辦外並即日決議星期四即四月廿三日概將日貨完全收束不賣寧願犧牲血本以示與衆共棄之決心惟望愛國諸君如有裨益商業及振興國貨之碩畫隨時指教俾敝公司等得獲他山之助共圖商業之進步是爲至盼謹此佈聞伏希亮察

上海振勝製烟廠敬告國人

抵制外貨　莫如提倡國貨

◉振民氣◉禦外侮◉作商戰◉勝用兵　此我振勝烟廠之定名

◉中國人用中國貨◉中國人吸中國烟　此我中國牌之定名

◉金甌不缺◉祖國常存◉提倡國貨◉一言九鼎　此我金鼎牌之定名

◉牡丹雖好全仗綠葉扶持◉國貨雖良◉端賴同胞提倡　此我牡丹牌之定名

◉黃包車夫亦黃帝子孫不可以其爲下等社會而忽之本烟廠製此以應亦塞漏卮挽利權之一法也　此我黃包車牌之定名

同胞同胞事急矣時危矣莫謂香烟小品無關宏旨須知救亡圖存惟此是賴國貨其可忽乎哉國貨其可忽乎哉

中國牌

十支

牡丹牌

十支

振勝日報載小品文字報資每月四角社設克能海路存厚里

甲1643

沈製鏡面散功同造化

化除烟容斑黯能造美顏玉膚惟沈製鏡面散最妙治男女面上雀斑粉刺烟容酒刺紅點白點油光暗晦等類包治包愈

天津趙伯藩君烟容[illegible]

保幼年痘疹之後兩面頰上有似雞井竅時發時愈甚爲可厭粗糙吐血百藥無效日見其劣[illegible]

每瓶大洋五角[illegible]

◎並將各方面暫于前月二十九日陸榮廷陳炳焜譚[illegible]

上海美國友華銀行廣告

本銀行採用美國銀行制度發展遠東與美國之商務爲目的所有一切業務如存款 [illegible]

總行美國紐約自由街六十六號 遠東總行上海英界九江路十五號 分行漢口天津北京

化除烟容斑齣能造美顏玉膚惟沈製鏡面散最妙治男女面上雀斑粉刺烟容酒糟紅點白點油光晦暗等類包治包愈 [illegible]

鏡面散 自動 造化

[illegible] 每瓶二元 [illegible]

儲南強之宣言

(五月三十一日)江蘇議會以加薪案爲世詬病且二年鄙人因受施蔡兩議長之托出爲議長憑戒案提議其結果不幸連類而及於加薪徵人須知先聞鄙人責不少苦口之商權有歷次談話會可証但既未生效而再自白希和平者既一方擁拉不容回脫忌鄙人者提強在會活動另立旗幟敬始而利用報紙糟塌繼而散佈單糟場無非爲毀其名譽起見鄙人欲出議過敘不辦而引資辭職並以目光所見將來必至之情勢貢之全會作爲臨別贈言乃此日各報對於蘇會倘嘲弄不已南強敢進一言以告之各方曰○好造謠播弄之根性當由本會陰謀家受此良心之裁判○閉會之倉卒當由議長負此不能安處之責任○全會之將來或生或死當視此次輿論之教訓能幡然相從與否以爲斷○滬上新聞界及南通太倉諸先生之言論苟有意於存此議會也請改其唾罵之論調爲親愛之規箴則蘇會亦未必終於不相從也南強已與江蘇省議會別矣國事方艱請與海內諸君子更進一籌繹匹夫有責之義而盡力爲桑梓貝錦願共舍旃

慈善券開獎展期

敝會宗旨本爲慈善界稍盡棉薄乃日來時事棘手關係各界諸君方憤般憂國本埠已激成罷市風潮所有敝會第七期獎券原定舊歷本月十一日開獎之舉自當展期改訂於下星期(即舊歷十八日)仍在新舞台開獎除乞各界諒原爲荷

上海慈善救濟會敬啟

上海鴻章布廠緊要通告

敝廠歷來染成各種絲光蘇並線線嗶嘰愛國斜紋細布電光綿綸等品所用四十二支三十二支二十支紗線均系向鴻裕紗廠定紡細因鴻裕細紗趕紡不及始購他廠紗線有時因營業上之需要不得已亦購東西洋細紗以應急需此外交問題未發生以前之實在情形也自外交失敗以來僉以提倡國貨不購日貨爲唯一之宗旨敝廠亦本斯旨以提倡國貨挽回利權止塞漏卮爲唯一之天職近已商允鴻裕紗廠盡力多紡細紗以爲後盾惟查中國各紗廠細紗出數甚微而各布廠需要細紗極夥若不急圖推廣則後來殊難爲繼維望各紗廠互相團結將細紗一項竭力推廣務使供過於求俾滬上及內地各布廠不致因此而受停工損失各工人亦不致有失業之憂於大局有益也願愛國志士共圖維之

上海江西路一百○三號鴻章布廠總發行所謹佈

上海綢緞業停辦日貨通告

國步艱難風雲日亟敝同業對於此次公憤早已表示決心爰於五月三十號在綢業會商處集議自議決日起日貨一律停辦嗣後倘有私向交易希圖贏利者察出議罰況國貨組織改良較之舶來品尤爲精美務各竭力提倡擴充銷路持以恒心挽回利益敬告國人惟垂鑒焉

緒綸公所 天成 介福 九和 何恒昌 裕綸 大綸 大盛 九綸 大成 九章 公啓

南洋烟草公司敬告國人

連日敝公司敬告各情當荷國人亮察而猶有或不諒者則以簡照南複籍問題來相究詰茲簡照南已決然脫去彼籍並經呈明地方官廳核准有案敝公司同人咸以爲國事方殷提倡實業爲救時根本之圖邦人明達諒有同情敝公司本爲兄弟所組織而成苦心經營承各界熱心諸君寶愛國貨遂令日有發達竊念權利私諸一家不若公諸全國現經股東公同議決除原有資本五百萬元外再招股份一千萬元以備於國內衝要之地多添工廠並推廣種烟及營業方法俾宏偉之業日進無疆且令著有成效之營業國人得共同享其權利是則敝公司區區愛國之微意也倘蒙不棄惠然肯來幸甚幸甚招股章程容日登報並以附聞

本公司全體股東同啟

南洋烟草公司聲明

本公司原日招有大小同行及特別同行各家訂有章程各同行須一律遵守近日查各同行中有(元大生)(老震大)二家不守章程已於六月一號照章停止發貨茲另查有(德大豐)(陳大生)(德大祥)(元大昌)(德大昌)(周一大)(陳萬豐)(德泰)(盈豐)(協泰公)等十家推銷不甚得力由本公司將其辭退恐外間或有誤會用特聲明

龍虎商標 (註)

人丹

真正國貨

一 人丹爲居家旅行隨身必備之品可以救急可以辟疫可以開胃可以清心

二 人丹在夏令可治中暑中寒吐瀉猝暈胸悶腹脹頭昏目眩等症

三 人丹經農商部註册發賣藥質純良價廉物美清香可口回味津津

四 人丹係眞正國貨同胞購服不惟可杜絕漏卮且最合華人體質

五 價格 小包洋五分 中包洋一角 大包洋五角 大大包洋一元 玻璃瓶洋二角

上海三馬路 中法大藥房發行

批評

◉響應 (卧)

事之不同心者決不能感人而人亦斷不能爲之響應今此學生愛國之舉始而北京繼而幾遍全國始而學生繼而商人以及各界始而滬地繼而又幾遍於全國此何故也皆所謂響應也何爲而響應即所謂同此心而感人也

是故人苟有眞精神者其效果必大雖一時未必即見而終必不可磨滅中國自革命以來所以事事萎靡而不振者未嘗有眞精神故也今則始現其幾矣

命令

六月六日大總統令 教育次長袁希濤呈請辭職袁希濤准免本職此令

又令 任命傅嶽棻爲教育次長此令

又令 教育次長傅嶽棻署代理部務此令

又令 茲修正管理敵國人民財產條例第六條公布之此令

國內專電

◎武漢學生罷課演講軍警捕拿三十餘人王占元督下格殺勿論之令國立高師學生陳開泰已傷重斃命中華大學學生兩人已垂危(漢口六日申刻發)

◎甯城內外商舖全體於今日(六日)午後一時一律罷市(南京六日申刻發)

◎甯波已於今日(六號)實行罷市(甯波六日申刻發)

◎教次傅(嶽棻)今午(六日)履任即邀各校長商辦法(北京六日申刻發)

◎圍守大學堂之軍警現已撤退派胡仁源爲大學堂校長(北京五日亥刻發)

◎教次袁(希濤)謁錢(能訓)三次均被拒絕已提出辭呈

◎友邦二次勸告今日(五日)提出由英公使代表各國謁徐總統或口頭陳述或用說帖未詳(北京五日戌刻發)

◎歐約伍(朝樞)主簽字王(正廷)反對

◎藏番內侵川甘陝決聯防(北京六日申刻發)

◎新督楊(增新)電告庫倫外蒙政府又有獨立消息請政府從速收撫烏梁海方面蒙旗(北京五日戌刻發)

◎陸榮廷任李景新(譯音)爲廣西省長

◎廣州軍政府司法總長易珊(譯音)通電各處請組織正式政府(香港六日卯刻英文專電)

國內雜電

▲其一

◎政府得悉上海罷市以表同情於學生之消息後其政策忽變被捕學生全數釋放駐紮於學校之衛兵一律撤退(北京五日夜十二時半路透電)

◎今日下午英使朱爾典代表英美法意日致府以說帖呈遞徐世昌希望中國國內困難早日了結恢復和平會議期早得成效並勿再出武力云中國內亂確可解決各國均誠心顧慮中國之利益及其人民云顧維鈞胡維德已動身回國王正廷仍力爭勿簽保留山東之約(北京五日路透電)

◎意日各大國代表在巴黎議定銀行團草約如下(一)一般除現在及將來之優先權但已履行及在履行中者不在此限(二)每一國之資本團須代表該國有關係於中國財政之各銀行(三)一切建設事業須根據於公開及競爭主義銀行團之發起人希望免除壟斷投資使中國得公正之大資團協助云(北京四日路透電)

◎准袁希濤辭職以傅嶽棻爲次長兼代部務總長仍暫不提

◎解散大學說不確今日閣議以胡仁源署大學校長

◎大學軍警已撤學生責名校長管束

◎將准章宗祥辭職繼任未定一說以莊景珂署一說以汪榮寶調任

◎浙使蔣邦彥赴靈寶辭定庚(八日)出京回杭

◎府院得滬上罷市電屬使維秩序今晚開會議定辦法

◎外交當局鳴傷晨即回商滬領團調解租界罷市風潮

◎錢總理爲贓案交涉迭召駐京代表商先(?)川事漸有端緒

◎陳廷傑見總統述唐繼堯意見對時局極願和平惟川滇有聯帶關係希望政府對於川事容納彼之主張

◎武鳴與政府感接近徐決恢復陸之兩廣巡閱使大局定後副座必屬武鳴

◎吳總監與京商會議定維持米市辦法都中米價漸穩

◎政府擬撥萬基屯墾給十戰地出力各華工獎章以示慰勞(以上北京六日午通信社電)

◎今日開國務會議討論日英美法四國要求賠償二次革命以來所受損失事件決議一兩日內由外交部答覆以上四國公使當照第一次革命辦法賠償直接之損失

◎英公使朱爾典於今日午後四時進謁徐總統勸告從速謀全國和平統一之道總統答復感謝各國之盛情且謂目下國內和議表面雖停頓裏面仍竭力進行中央政府盡力貫徹和平解決之方針此後當不至再有戰事今見約歷一小時朱公使始退出

◎此間主和派方面對於第二次平和勸告之效果者以爲此次之勸告於於和會議之進行雖無大影響但至少足使南北主戰派稍斂其氣燄而主戰派方面則以爲此次之勸告不過一種空文耳不至因此於時局有何影響蓋不認此次勸告有非常之效果也

◎昨日王揖唐偕劉鈞進謁總統府報告總統段祺瑞之意見在竭力維持新國會此間北方主戰派漸欲牽制主和派之輿論(以上北京六日東方通信社電)

◎武昌學界因於本月一日與軍警衝突今日排日運動已變爲排斥鄂督派學界公舉代表訪問省議會副議長要求該副議長詰問督軍省長省議會特於本日開茶話會討論辦法

◎王占元聞南北議和決裂外交團有第二次之勸告即電致中央政府謂恐中國將成爲第二土耳其請速解散新國會據舊選舉法召集新國會(漢口六日東方通信社電)

◎近日此間排日運動已稍鎮靜惟抵制日貨運動依然盛行主動者係英美團體留學生團體英美烟公司及一般學生等而美人所經營之學校某牧師某青年會等實爲其中堅一般商人因抵制日貨大覺不便實業派報紙反有識階級多主張對日人暴動之無意識反足招中國之不利勸各界以抵制日貨提倡國貨爲止

◎在滬各方面對於前月二十九日陸榮廷陳炳焜譚浩明莫榮新等聯名致徐總統電政府南北議和代表各省督軍之通電(即云當此國家危急之際雙方宜速讓步以謀統一全國者)之批評綜合觀之大致分如左三說

一陸榮廷電文中將南方未經正式承認者竟公然稱徐大總統北京國務院可謂奇絕又護法二字均以護國二字代之電文中不加入國會其意見完全係第三者之意見似忘却自處於南方護法之地位

二此電爲使議和復活與維持大局起見希望雙方讓步欲由和平會議爲最後之決定其尊重護法政府之意甚爲明顯

三此電係陳述過去之事實與將來之希望其稱徐大總統所謂最後之表示皆無甚深意所最可注意者素與陸榮廷有意見之吳莫榮新亦署名於此電由此觀之則陸吳二人最近似已疏通意見蓋吳雖與某派相提携但離陸此後將難以自立故也(以上廣東六日東方通信社電)

◎今日路透社得極可靠廣州消息云卅日日落時有不受管束之華人數千人及學生若干毆擊過路日人日人傷者七八二人受傷甚重當相鬥時日人有避入救起之中國人內被毆亂某日店及陳列日貨之華店數家均被搗毀三十日晨有自香港來之日人乘被毆船中船即爲打擊之的嗣日人瀕危幸爲中國水巡艇所救秩序是日並無軍警及警察出現至三十一日始由督軍設法阻遏此等舉動以免貿易沙面日總領事請督軍設法保護旅居廣州之日僑又要求懲辦兇犯(香港四日路透電)

◎湘省議會改選說將實現(長沙六日中午通訊社電)

◎廣州府會日前忽有解散之說據聞係以人數不足不能開會故有此風說

◎陳炳焜辭桂省長陳將繼莫爲桂督(以上香港六日中午通信社電)

▲其二 歐洲媾和要電

▲德人對於和約之態度 關德國覆文建議德國陸海軍減少之後協約國亦須削減德國答案第一部分已於昨晚由藍超氏交與克勒滿沙氏共八十九頁以德文撰成名之曰德國代表團對於媾和條件之觀念 [illegible] 據言報現信藍超氏已奉命否定和約惟保留該約須由德國國民大會核准之權(以上巴黎念九日路透社電)

時評一

◉堅持 (笑)

五分鐘之熱心作何解乎言無持久力也中國人如一盤散沙作何解乎言無團結力也哀哉吾國民不爲不衆矣而以無持久力無團結力爲人所欺吾工商學界愛國之國民乎今日又爲試驗吾國民持久力與團結力之時期矣

●郭欽光與陳開泰 (笑)

北京學生郭欽光間接以嘔血死全國學界追悼之湖北學生陳開泰直接以受創死吾全國學界熱視若無覩乎豈北京之學生可貴而湖北之學生無足重輕乎豈王占元有格殺勿論之令而陳開泰之死爲應得者乎我欲以叩諸全國學界

彙司公司
新到男式美國雨衣
每件大洋七元五角
童子軍皮帶 褲帶 圍巾 水壺 伙食器具
彙司公司 南京路江西路轉角

良醫来滬

江西南城張一帆先生字淮清研究醫學二十餘年向在贛省懸壺著手成春來滬稱頌今歲作杭州之遊便道過申同人等再四挽留濟滬同胞並代訂診例於左

午前八時至十二時門診 脈金四角 掛號一角 赤貧送診

午後二時至六時出診 脈金四元 號金一角 車力四角

早晚出診脈金加倍 寓麥根路四十四號朱公館

介紹人 李伯行 陳潤夫 顧兆德 朱震 朱銀 儲湘泉 林懷慶 朱嘻 朱枚 朱錫相 羅瀚 朱錫本 蔣鏡瀛

驥製半夏

咳由痰生痰消咳止故治咳必先治痰本廬精製半夏爲治痰之聖藥發行以來垂二十載久已馳名遐邇有口皆碑無論風火痰火老年久咳傷及肺管痰湧氣喘胸膈壅塞發寒困頓床褥坐臥不安服他種藥未效者服此無不立起沉痾爽然若失萬無一失之理近多假冒購者務宜審慎庶不致誤 價目大盒二元 小盒一元 二角試服二角 半夏露大瓶二元 小瓶一元

上海盆湯弄甯波路口崔氏香廬總發行所啓

本廬分設北京觀音寺街青雲閣樓下○天津東北城角○南京下關大馬路○奉天金銀庫胡同○安慶西長沙欄道街○無錫江陰巷內○福建總督口○杭州陳列所

咳嗽神藥

林洞省 陳家恩 王若儀 吳國卿 丁谷柟 孫介謙

是藥專治新舊各種咳嗽以及氣喘痰飲虛損咳血肺癆等症無論男女老幼服之無不立見奇效經上列中西名醫保證公認爲主治咳嗽聖品功效服法詳載仿單◎每瓶大洋一元二角每打大洋十二元 外埠滙洋函購寄費自給 總發行所上海湖北路五十五六號天生西藥公司 電話五三三七

神效脚氣聖酒

脚氣之症異常可畏其罹者爲濕脚氣乾脚氣初起人多不覺若不速治脚氣衝心則難治矣本號得一秘方揀選上品藥料精工配製成此聖酒專治乾濕脚氣應驗如神兼治風濕骨痛四肢麻木風痺鶴膝半身不遂等症均能藥到病除誠聖酒也 售價大瓶大洋一元 小瓶小洋六角 上海北四川路武昌路口長春園藥號啟 甲1701

夏令要品

國貨 榮寶丹

此丹氣味甘涼 功用浩大 可以替代舶來品某國寶丹 愛國同胞請講試之 現在招請各埠經理備有章程如荷函索即當寄奉或駕臨面談亦可 上海三馬路石路東首大陸大藥房啟

江海關稅務司賴布告

第九百十六號 爲布告事案查清宣統三年八月間本關特訂新式出口報單於下半截另加針眼騎縫一聯以備將完過稅銀若干批明蓋印截交原報人持回作憑稽杜弊端當經出示布告並檢同傳知原件附錄於後仰各商行等一體知悉嗣後務各按照前定辦法索取回憑切切此布 附錄傳知一件 中華民國八年五月二十八日

江海關稅務司墨

前稅務司墨因各商行夥友常有浮報稅銀欺騙東主情事又復時有所聞任在商均受其累此皆由各商行不按從前傳知辦法向原報人索取回憑以致有此情弊合特重申明令爲傳知事近來屢經本關查得各行家報關夥友往往有將報運出口之貨浮報納稅銀數飽其私囊欺騙東主情弊茲爲剔除此項情弊起見由關特備新式出口報單於下半截另加針眼騎縫一聯以備將完過稅銀若干批明蓋印後撕交原報人持回作憑此項憑單儘可來關領取倘各行家果皆向原報人索取回憑則該項情弊自必不期絕而自絕矣須至傳知者 宣統三年八月二十五日

駐滬華昌貿易有限公司

敬啓者紐約敝公司派來總工程師白恩斯君 Mr. Thomas A. Burns 業經到滬專理機械部事務 如蒙委辦各種機械其價值務擇低廉用並格外克己貨物及交期力守信約藉酬惠顧諸君之雅意抑聊徵敝公司歷年之聲譽也 駐滬華昌貿易有限公司啓 本公司事務所設立甯波路九號電話中央四四六一 華電掛號七〇〇六 英電掛號Walchang 甲1671

救國恒心圖鑒

昨奉大函未悉貴團所在無從答復茲謹登報奉答印花鐵紙本社已於本年五月十二號向商務印書館彩印部定印一萬並托華錫自辦機器鋼線模至麥倫路製繩工廠現存之貨尚係二月二十三號所定當時因上海工價較昂三分之一故不得不取材異地自五月九日以後本社職員端亦已向中美實業公司訂辦所有定單合同俱在儘可來社查閱此復 家庭工業社謹啓 甲1793

工部局布告

照得本局於五月十九號曾出布告通知界內居民人等應知一切恐嚇行爲有違法律如有強迫干涉他人買賣及購用各貨之自由權一經查出即行拘拿照違法例懲辦等因在案惟近來尚有一種人不遵本局布告分發抵制日貨煽惑人心之傳單並懸掛旗幟有直接激動擾亂治安情形爲特布告界內居民人等知悉須知此種傳單旗幟不准散發懸掛如有故違本局布告者應即嚴行懲辦不貸至界內治安必須維持故再警告居民人等凡所發傳單或所懸旗幟其語意須與治安毫無妨礙始可准行各宜遵照特此布告 西歷一九一九年六月四號 2335

麥倫書院招生廣告

(學齡)十二歲以上(學科)中西文並課各分正預兩科試驗後按級分插(學費)寄宿生年六十五元通學生年二十元貼午膳加十二元(報名)自登報日起至考試日止除星期外每日上午隨帶證金五元不取則還(考期)陽歷六月十八日(即陰歷五月念一日)上午九時至十二時(校址)上海東虹口兆豐路底七十六號 函索詳章須附郵票 L2332

民生救濟會徵求會員通告

本會鑒於現時抵制日貨愈結愈固不得不急圖救濟民生之策用特登報徵求會員尚希熱心愛國諸君聯袂加入函索簡章請附郵票一分上海滬寧車站均益里九九號民生救濟會籌備處謹啟

工部局布告

現值有人懲藉抵制日貨事絕不顧及中國或租界居民之幸福專謀擾亂公安以圖私利有忽妨害安分營業之商民爲此本局須即用嚴厲辦法維持界內公安並保護安分居民以免擾亂人肆意兇暴現特警告公眾知悉凡散發煽惑人心之傳單及懸掛旗幟有直接激動擾亂公安者一概禁止如果故違本局布告厲行懲辦不貸再各人切勿輕信謠言蓋此種謠言專爲激動惡感擾亂治安且有等已經報告本局之謠言查得毫無根據故此種造謠或散布謠言者一經查出即行嚴辦凡在界內街衢成群結隊一概不准如無合法之事不得在道路閒遊或附和擾亂人之中妨害秩序所有安分居民應於晚間在家靜坐倘或不遵本局警告因而受有損害本局不任其責現特通知界內舖戶商民人等應即開門照常營業如有人前來恐嚇勒逼關閉店門者即須將擾害人詳情稟報附近巡捕房本局當將擾害人拘送公堂嚴辦決不寬貸各宜遵照特此警告 西歷一九一九年六月六號

滬杭甬鐵路發售莫干山聯票廣告

蒲節已過溽暑將至本路爲便客遊覽起見從本月十五日起特于上海南北兩站發售莫干山聯票計頭二三等分單程與來回兩程(來回票之回程期限至本年九月十五號止)其他各站概無聯票發售然可先購本路車票至拱宸橋再購莫干山船票其價計大人五元半孩三元半連山橋埠至山巔之轎費在內每日汽油船由拱宸橋開往山橋埠之時刻與本路早快車啣接由山橋埠開往拱宸之時刻與本路特別快車啣接朝發夕至來往甚便老幼男女均可往遊 戊2233

新式電燈泡 廣東銀行公司廣告

電燈泡以光明省電爲最要物質務求精良方能收美滿之效果本處經售電燈泡一項經驗頗富精選最優美之燈泡以餉用戶茲又運到大宗新式燈泡燭光大小俱備價目列左 十六支念五支三十二支及五十支燭光每只售銀 …… 積四十四萬元 ……

中國…畫集

介紹 徐固卿 王綬珊 朱少… 書局

兜安氏補藥片

君需氣力麼

血足則氣力自生脾胃自強體常舒泰矣此藥片爲最近新發明之一種補血良藥效驗奇速功能生新血長氣力健脾胃以之補血靈體弱貧血衰敗諸虛等症洵屬佳品

凡患有上述者盍請一試各埠大藥房均有出售每瓶一元二角或直向上海北京路兜安氏西藥公司函購亦可

三炮台香烟

照通常價目

每兩聽售洋

一元

在英國大烟廠製造

駐華英美烟公司

英國有限公司

精神瘦頓心思恍惚
服自來血獲愈証函

鄙人幼年身體單弱及長因用功過度精神益形萎頓每遇辦事即心思恍惚諸多差誤閱報見　貴藥房人造自來血能治百病遂購一打服未過半即覺精神煥發愉快何如飲水思源不能不感貴藥房之靈藥也特此鳴謝敬請道安　南京鼓樓李世雄鞠躬　四月十二日　附上照片一張以表謝悃

本藥房之自來血一藥功效卓著馳名海內外不但能治精神萎頓心思恍惚即面黃肌瘦頭暈目眩手足痠痛胃弱脾薄遺精夢洩虛癆癧木婦女經亂經痛赤白帶諸症無不藥治立有神驗也

上海五洲藥房録登
各埠五洲藥房均有經售

中國首創第一家自製各種科學鏡片

精　益

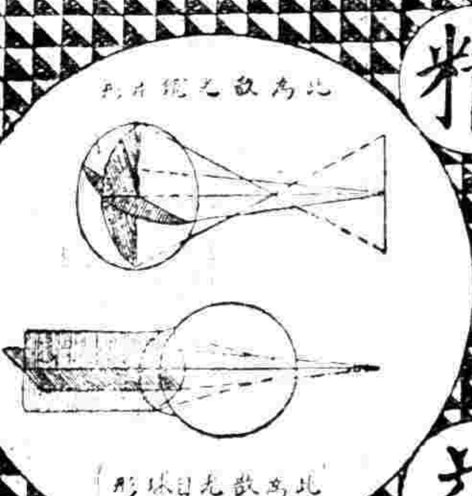

客問曰吃力克鏡片果何所取義乎而其功用又何在乎答曰吃力克是一種鏡何名詞譯其意則横直線灣狀不同能補救散光眼至若以克羅克司磨成吃力克式共有益於目光更爲完善也

總公司上海南京路新世界東
分公司　北京　天津　濟南　漢口　長沙　河南　廣州　香港　杭州　揚州　重慶　蘇州　南京　南昌　無錫

精益眼鏡公司謹啟

O.V.B

O.V.B
樂安菓子精

純粹無假　原質豊富　裝法良美　飲之衛生

上海總經理　源和洋行

樂安菓精完全是汁不攙點水可以做飲料參合隨調　顧君請認明（O·V·B）商標　諸君注意　[illegible]

立止肝胃氣痛散

我國男女同胞因缺乏衛生上之研究致身體怯弱疾病叢生而於肝胃氣痛一症患者恆十之六七婦女更多於男子推其故皆由平日飲食不節運動失宜喜怒哀樂之情各不能適得其中而又無神效之藥品以急治之夫肝主藏血胃主消化肝血失司則不能滋養全身胃納遲鈍則不能消導食物二者一失其功用則肝鬱胃滯而痛症發矣本藥房不惜工本悉心研究特製立止肝胃氣痛散一藥凡患肝胃二經之病者無論男女久近一服此散靡不沈疴立起痼疾霍然誠肝胃藥中之神劑也　服法另詳仿單

上海中英大藥房啓

補　優　品　等

美國波頓公司老牌麥精乳粉

各藥房洋貨店　食物店均可買

四時宜服

中國總經理上海公利洋行

上海自來火公司
煤气機力

欲用煤气引擎可向本公司購買或租借此機容易開關佔地無多且極省儉所用煤气訂有特價欲知詳情請向西藏路五號本公司寫字間或南京路念九號樣子間可也

人造自來血

血枯爲癆瘵之病根日久失治致成險症自來血爲補助血枯之專門補劑迭經京外各官醫化驗成績及中西各醫士証明凡患血枯血薄等症服之均有奇效　面黃血滯食物無味夜臥不安兩目中晴綠不清服自來血功能滋血養液紅潤面容大補陰分小兒缺乳面色焦黃致少長多病必須自幼培養以保根本　肌膚瘦弱胃納減少加以操勞慮倦益形瘦弱服自來血能強身壯體常服作飲料精衰神疲之患少年好色傷身未老先現衰象婦女血虛等症均宜購服大瓶二元每打念元小瓶一元二角每打十二元　總發行所上海五洲大藥房

魯德士頭痛藥片

頭腦能主全體之知覺一旦腦部受損必致牽及全體欲免全體之不適當先治其腦今本行特製有頭痛藥片專治偏正頭痛腦筋疼痛風寒頭痛眼瞼困倦傷寒重症系痛痒痛等症服此藥片無不奏效如神洵乃不可多得之良藥也備有樣品函索即寄

上海魯德士西藥行啟

總經理上海老晉隆洋行

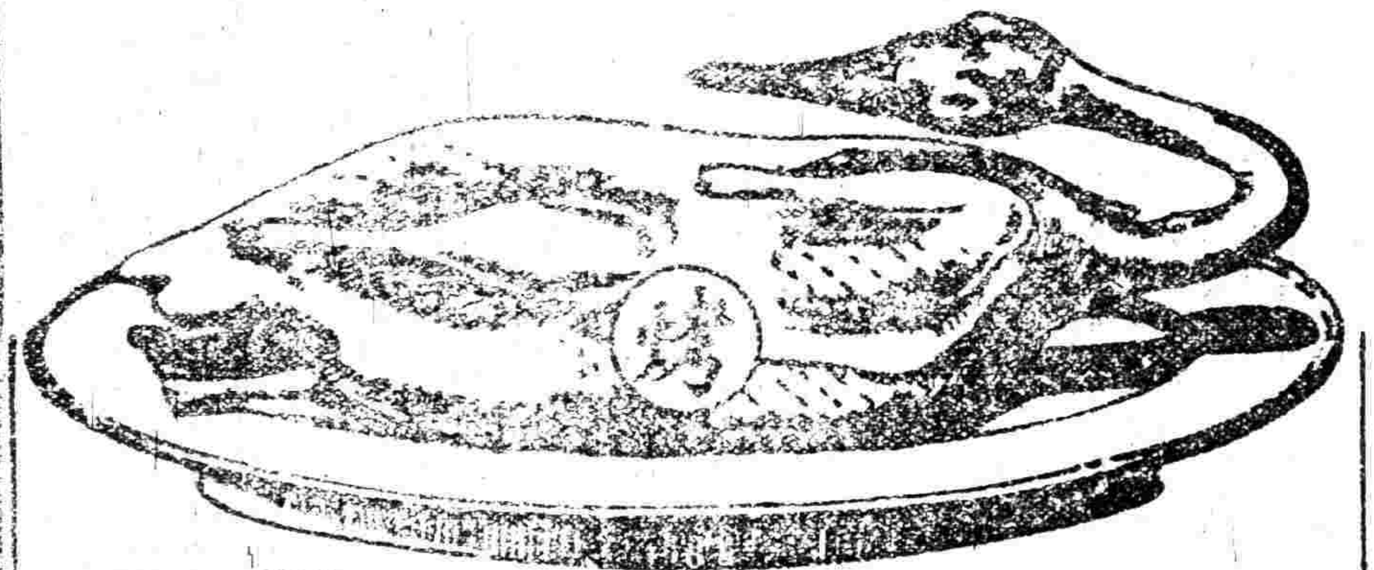

燒鴨

燒鴨之清香美味　盡人皆知　筵席之間　咸視燒鴨爲上菜　因其味美而清香也　燒鴨之味美　因其係用烤法調製　而他種食品亦然　即如煙葉　用烤法調製　其氣味格外芬芳　普發上好香煙者　皆需翠鳥牌香煙　因其煙葉係用烤法製成　其氣味格外馥郁也

發明烤烟　翠鳥牌香烟

英美烟公司總理

注　新式電燈泡

廣東銀行公司廣告

[illegible]

大衛博士對多數社會黨演說辯護德國之答案請政府一致贊成施特滿氏所稱協約國和約不能承認之說

◎英國警察罷工之醞釀（柏林二十七日路透社電） 英全國警察擬於三日罷工之氣象刻在醞釀中政府已允增給薪餉優加待遇但不允承認警察聯合會茲政府已革除之警察數人警察廳長發出嚴厲示文警告各級巡士謂凡不到差者立即開除永不復用並取消恩俸至於受人感嚇不能供職之託詞概不承認如於服務之際受人干涉准用合法方法自衛云

▲其三 各國近信（倫敦三十日路透社電）

◎英相之德人簽字談 英相喬治在法國亞米安對韋爾斯第三十八師演說略謂德人稱不願簽字和約但吾人告知非簽定不可如不在凡爾塞簽字終必在柏林爲之吾人不能讓步世界前途繫於對德和約故爾等宜即準備務使德國簽字於爾等所勛成之和約如是吾人方有今世界之和平也云云

◎德前太子之行蹤 泰晤士報海牙訪員電稱德前太子于二十八日忽離維林干而赴荷蘭北境之歐克斯魯有摩托車一輛在該處預候未知將往何處（倫敦念九日路透社電）

南京快信

◎北京大學生被捕千餘名此間學生愈發義憤全體學校昨假省教育分會事務所開緊急會議擬要求商界罷市爲急救被捕學生方法後經多數主張先行電請釋放如中央不准再請商界閉市衆皆贊成

◎此間商界聞上海全埠罷市大爲震動

◎學生販賣團多有於夜間十一時尚在市廛販賣者商民見之無不表示欽敬

◎高等師範演講部學生昨下午一時在胡家花園露天講演

◎長江三督合詞電請政府請於滬上和議進行速行表示讓步之法

◎李督軍昨電錢總理謂新國會如不能讓步恐唐少川所提八條亦難有退讓之望

◎揚由關監督謝宗華今日來寧晉見軍民兩長面商要公

◎軍民兩長電飭淞滬警察徐廳長於學生要求商界罷市事妥爲防範

◎徐海道尹段毋息電齊省長感日道署大堂及各科房屋均被大風吹倒損壞現正飭匠估工修理

◎鎮英中學校組織國貨販賣部提倡亞細亞公司香烟甚力

◎繼傳善赴滬聞係李督請往疏通唐少川將所提八條撤回

◎浙省烟酒公賣局長秦嘉謨公署諮議夏翊宸昨因某項要政來寧晤齊省長協商

◎第十九師長楊春普電催李督索五月份軍餉

◎新任揚由關監督謝宗夏由京來寧定十日赴關接事

杭州快信

◎杭州總商會以省議會議決廢止取締繭行條例各繭商營業所在勢必繼捐朋帖竭力推廣徵特蘇浙兩省絲綢業無發展餘地凡附屬於絲綢業以謀生計者亦莫不深受影響等情昨日呈請省公署設法挽回以全生計而維實業

◎省城三善堂帳目業由城區士紳丁和甫等查竣昨由杭縣景知事函知各鎮鄉士紳定於十日起在縣署繼續審查

◎七年短期公債第三次還本由財政部定于六月十日舉行抽籤齊省長委托安瀛丞為代表屆時前往參觀以昭愼重

◎江浙基督教聯合會前日在協和講堂行本次之聚會議題爲提倡戒除烟酒討論結果派員函致各教會附設戒除烟酒會

◎縉雲縣湯知事以該縣好溪水道關係重要日前晉省與水利委員會商議請即派員測量以便疏濬等情昨日林會長委派第一測量隊隊長陳愷前往測勘

◎兩浙鹽運使蔣邦彥日前晉京與鹽務署接洽要公業已就緒定本月十二日出京回浙

公電

◎北京學生聯合會公電 上海時報轉各界公鑒京校學生今日講演又被捕去千餘人分四大學文理法三科禮堂課堂等處明日各校決定全體出發講演爲最後之對付北京中等以上學校學生聯合會叩支

◎九江南偉烈大學來電 各報暨學生聯合會鑒國勢瀕危同人於本日罷課謹此電聞南偉烈大學全體魚

◎九江公電 時報館轉全國各學校鑒本校六日罷課謹約翰校叩

◎常錫七中等學校宣告罷課公電 各報館轉全國學校公鑒外交失敗學生憤而罷課滬海咸表同情敝校等不先加入者蓋望政府之自反省也今政府不恤民意敝校等蓋義之心不敢後於人今決定於四日五日六日先後罷課與已課罷之學校積極進行特此佈聞江蘇省立第五中學武進縣立師範縣立女子師範私立輔仁中學省立第三師範競志女學無錫縣立女子師範（以罷課製先後爲序）全體學生一千二百人同叩

◎江蘇省立第四中學校公電 上海時報館轉各報館鈞鑒青島交涉愈趨愈險救國風潮愈激愈高吾同人對於京津學界之被逮政府之蔑視莫不憂憤塡胸疑貧不安業於六月六日一律罷課以表吾學生界之決心公義所在萬不能以武力屈伏也江蘇省立第四中學校全體學生魚

◎宜興公電 時報館轉各學生聯合會鑒敝校已於六日罷課與諸君一致行動宜之彭城中學全體學生啓

要聞

◎北京大學堂學生之慘狀

時報館轉各界均鑒端午北大學生販賣國貨團爲巡警拘去數人因之今日（三日）京中各校學生復出演講巡警即加嚴厲千少全體被拘復由步軍陸續押至北大法科路途經過如牽牛馬午後各校學生拘至者約三四百人以北大清華爲最多步軍統領王懷慶午後親到法科一見學生大聲呼混蛋東西北大二某生從中答曰何以高級軍官開口便罵不知誰是混蛋王老羞成怒復大呼打……從兵數十即將北大二某生抓住拳掌交加槍柄亂擊一生始終矗立不動縱聲曰死尚不怕打何足畏但吾未槍斃一分鐘前吾必呼汝（指王）爲中華民國之東洋狗惟此地爲吾等大學既非法庭又非汝之衙門尚非死予之地也於是四五十如狼如虎之兵士將二生拖至警備司令部去了二生去後痛苦諒更嚴重自上午起北大法科門口有步軍五六百人雜以巡警百十團團團住不准出入下午風雨大作各兵士高伸帳蓬有久爲坐守之概被拘學生皆自上午外出現已入夜尚未粒米下咽嗚呼吾述至此淚與墨俱北京學生死不足惜似此野蠻武斷助桀爲虐中國滅亡尚有疑問乎若商工各界再不急起爲京學生助恐將來吾等無噍類矣北京被難學生泣告

◎外報論中國之前途

字林報一日京訊云東方諸國之政事全與泰西不同泰西之政費與軍費絲毫不可少因皆有一定之規則且金融市面與銀行制度極佳進款即有短缺可以照補試觀中國情形大不相同政府無金融市面又無銀行接濟如有缺乏惟有出重利借外債之一法如不借者一切軍政教育經費皆無着落立即破產中國此種現象生於二三年前每有鹽關稅借日債以爲澆並不知減政之說吾恐早晚必由外人干涉或單由日本或由數國合力不得而知長此不已中國必將變爲一保護國行政財權全受外人監督然則外國將坐視中國之亡乎抑即行干涉乎吾人皆知政府之最大用途爲北軍若不藉日債北軍早變政府借日債專門招兵收買鯁强將領派兵四出與南相戰北軍官得日本金錢並不欲戰祇知刮剝皆生貪心愈多愈好北京政府依賴日債以爲可保不意去冬日政府忽宣言不再借於是政府迄今不得一日本錢北軍每日索餉政府大窘北京一年入款祇一萬萬元而用途需三萬萬元缺二萬萬元不知如何補足且大軍爲所欠軍餉在南之北軍已有六個月未付餉保定之軍亦有變之說午節京師軍警之餉且不能全付專候下次籌餘此種情形除非借得外債不可故有人提議以地丁借二萬萬元者但際此民氣憤激之時政府或有此野心日人恐不敢承借也總之中國之大困難係由歷來濫用浪費必釀成破產今惟有外力可以改造中國也

◎再接再厲之學生潮

▲軍警界拘捕情形 昨晨六鐘北京大學理科爲軍警佔據文科亦於十二鐘被圍軍警約六七百人已在門口支帳駐守宿舍門口亦有軍警巡邏前日被逮之學生仍閉置于法科大禮堂未釋聞有法科教授黃右昌君日昨曾入內探視據云學生無臥具且食物亦不充足爲狀殊苦昨晨乃由各教員以私人名義購饅頭三千託中一區轉送入校云 各校學生仍四出講演被捕者較前此尤多大約有七八百人之譜綜合前後已達千人以上法科各講室遂有人滿之患乃更拓理科大講堂爲補充之地因之而理科大學昨日亦成爲拘留所矣 又聞昨前兩日教員學生均有受傷者其中二人昨已送往首善醫院醫治云 又一消息云昨日午前十一時北京大學學生講演第九團遊街演說至哈達門大街有警察數人始而勸解繼而强壓警察約二十八一排遊擁而來並有步軍統領所屬之兵二名將該團散學生等亦被斥去至十二時該學生等又在青年會門首演說聽者甚衆警察呼止不肯旋有騎兵三十餘名馳至遂將學生等捕去按四日拘留學生共一百七十餘人其中以清華學校學生爲最多又北京大學學生三十餘人滙文大學學生三十餘人尚有高師高醫甲種農業學校等共十二校云

▲總理宅軍警會議 自教育界第二次風潮陡起而後四日尚未平息強面錢總理宅中昨晚八時至十時半曾開緊急會議一次閣員及軍警長官均蒞對於學生問題詳細討論有和平與嚴厲之兩種主張聞已決定折衷之辦法今日當次第施行

▲袁次長謁見總理 教育次長袁希濤氏前日鑒於學生風潮漸無辦法除提出辭呈外曾三次晉謁總理均未獲面昨日上午九時北京各校校長及教育部部員多人齊集宣武門外大街學界俱樂部磋商辦法公推教育部參事湯中及秘書某君代表教育界晉謁總理請求先將兵警解除繼因某君言前日袁次長往見總理總理猶且三次不見對於此事自有難言之苦衷如另派代表前往當然更無效果遂改由全體人員要求袁次長再請見總理一次袁次長於十時前往錢總理接見時首問袁次長對於此次風潮有無辦法袁次長謂因無辦法故來請示總理錢總理謂教育部既無辦法余（總理自稱）當仔細思量最後解決方法並謂前次各校校長來院時余已飭令其勸導學生即時上課不料事隔多日不但毫無成效近日反益漸猖狂肆行講演故政府除派兵圍守使其不再外出外實無相當辦法云云袁次長復力求准予辭職總理略加慰勉袁氏遂告辭而出下午各校校長復晉謁總理要求先行解除兵警總理派部秘書長代見郭對諸校長云余（郭自稱）亦極力贊成先將兵警解除再言第二步之辦法諸校長將全文交郭請求代轉總理昨晚某方面力向東海陳述辦法謂須電令嚴範孫來京與張仲仁范靜生諸氏出面組織一維持會以爲調停之計惟某方面尚不贊成此議

▲女學生聯名請願 四日下午二時北京十五女校在石駙馬大街女子師範學校開北京女學生聯合會決議對於連日各男校學生被捕事件請願政府速行釋放並請以後對於學生講演勿加干涉遂公同擬定請願書全體攜帶赴公府面遞大總統三時十五女校女生約六百餘人齊集天安門整隊赴府求見當由總統派秘書二人接見女生五代表該代表等陳述全體女學生界請願之意思並將請願書交該秘書轉呈總統秘書答稱來意即當面陳總統一星期內自有答覆云云女生代表反覆陳述詞意極爲懇摯聞秘書等亦頗爲所動女生全體於四時許退出公府各散歸本校聞女生等以政府尚未確實答復日昨日仍繼續逮捕學生事勢恐益重大擬推舉代表數人赴津敦請教育界耆宿嚴範孫等來京調停又聞女校昨日罷因赴公府停課半日而本日起仍照常上課一面仍極力進行務達到所請願之目的云 又聞昨日上午女學生分隊赴各處講演軍警雖有干涉但未捕人云

▲各校長請撤軍警 昨日北京國立大學及專門學校長聯銜呈請總理將法科大學監守學生之軍警撤去呈文云呈爲請撤北京大學軍警事竊北京學潮累勸不解復於昨日遊行講演致被拘於北京大學法科者約有百餘人之多校內外軍警密佈防範甚嚴在政府小懲大戒具有不得已之苦衷惟學生在校外犯法與在校犯規情形不同其懲處當有區別學生違反學校規程自應由學校懲處若違反國家法律儘可依法懲辦不庸遷就第學生與學校截然二事學生違法不能罪及學校況學校爲國家永久作育人才之地非政府隨意執行刑法之場今以軍警包圍學校似非正當辦法區區一法科不足惜如教育前途何如行政司法前途何始因外交問題牽動學界復因學界問題紊及司法紊及行政各絲而棼恐無甚於此者宗禹等辦理不善早已引咎呈部辭職茲爲維持國家法紀行政權限並教育前途起見不得不瀝陳所見況我總理苦心孤詣維持國是爲國人所共諒茲事關係重大宗禹等既有所見不敢不呈倘蒙采納迅撤軍警教育幸甚國家幸甚是否有當伏乞訓示毋任惶悚待命之至謹呈國務總理代理北京大學校長工科學長溫宗禹北京大學法科學長王建祖北京高等師範學校校長陳寶泉北京法政專門學校校長王家駒北京醫學專門學校校長湯爾和北京農業專門學校校長金邦正北京工業專門學校校長洪鎔

▲大學校軍威森嚴 東安門內法科大學門前順北河沿一帶延展至文科大學之左側大洋樓之南園行軍之布帳棚層層密佈如臨大敵比張勳復辟時尤爲熱鬧大都爲第十三師及保安警察隊云

▲耶教徒慷慨陳詞 又據一訪函云昨日上午十一時有學生八九人在東四牌樓講演當說到沈痛之時忽有某教士（中國人）躍入人羣對衆言曰某係耶穌教徒今年已六十餘歲今日見國家如此現狀外交如此失敗實覺絕望已極故余之愛國不敢以年老而稍讓于學生諸君余姓林姓居某胡同（記者忘却地名）門牌八號若因今日演說致觸官府之怒請即向該處捕余余決不畏避云云其演說詞甚長聞者皆泣下致士及學生哭尤痛中間有學生說到（一大家果有愛國心請出力爲學生後援）等語聞者皆爲動容以上情形爲記者所親見者也

◎英公使陳遞說帖

新聞編譯社消息云友人對於我國時局將有第二次勸告之說本社首先報告報載有人運動威故意利用均非事實確聞各公使對此會議已非一次前數次均以未達時機意見不一最近又由美英使發起遂一致決定提出勸告推英使朱爾典君代表今日（五日）下午四時入府謁見總統呈遞勸告說帖並聞對於南軍政府亦有同樣勸告提出書中有並非干預內政之聲明然事實則與干預內政有何別也願國人其速覺悟也

又訊外交界消息邇來駐京各公使屢在英使署會議其內幕實爲研究對付我國問題最重要事宜則有數端（一）南北前既納從勸告現在和會中絕擬再進以忠告（二）當下所傳外界將爲仲裁問題決難即成事實（一）中央對於歐會東亞意見紛歧確宜勸其早歸一致云云

◎陸徵祥擬先回國之消息

對德對奧兩和約先後提出德奧一再要求展期昨日某方面接巴黎確電協商國決取強硬態度預定本月十五日爲結束媾和會議之期對德奧兩約無論如何必於十五日以前簽定不容更有展延媾和會議即從此日閉幕萬國和平會議（其中包括各部分國際聯盟亦在內）即由此日開始關於一切零星事項及枝節問題均將由和平會議解決各國代表有繼續充任或臨時另派吾國陸使將俟媾和會議結束後即先回國要求政府另派幹員接任和平會議代表云

◎中美新聞社之京塵錄

學生聯合會今日開會決計仍照預定計畫努力進行並繼續舉行演講置總統勸告不顧各校所派演說員將於明晨十時會集然後分十人一組分至各處演說計共有二千人演說處二百處學校徽章及旗幟均到演說區後始行顯出彼等決定不說青島問題亦不說抵制日貨僅勸人民愛國購用國貨並以一致之民意監督政府如有演說之學生一人被捕即全體赴警廳候處置並將被捕事實通電全國學生團體以期喚起全國輿論之贊助云此計畫可謂偉大矣

昨日北京學生又決計續行大演講演講員共有五千團均以極勇敢之精神分頭出發惟當局早有預備一俟彼衆集齊學生開始出言軍士即出干涉將學生捕去每學生一人以兵二人管之逐往北京大學之法律學校四圍駐兵守之然學生氣不稍餒依然陸續出講兵士亦陸續拘拿迨下午四時後被捕之學生增至一千餘人其中有專從事售賣國貨之學生亦被拘禁然而學生依然不屈未捕者決計今日再演講按學生之被捕大約總統宣佈戒嚴令之結果但此戒嚴令實屬違法因其並未經國會通過北京學生現均決心對政府反抗到底已宣誓六月二十日暑假之前決不出京云

青島日本當局將長老會高等學堂校長王君驅逐出境以三年爲期因其鼓吹抵制日貨該校亦被封閉因學生散布傳單之故據山東外人言王君實一和藹可親處事公平之人不愧一中國式之君子也山東人民因日人此種舉動抵制日貨益烈且公然行之精神十分堅固又第二及第五兩師兵士亦盡力贊成此運動山東官吏之態度不甚明瞭但彼等不願外人干涉奮自處置抵制之風潮斯則實情也據最近沈省長致濟南日領事公文云彼甚願於彼法治範圍以內辦理其意以爲非彼法治範圍以內則不能管也

俄國過激黨數星期來圖在東部西比利亞爲有系統之動亂與在薩馬拉之戰事相呼應其計畫包括烏蘇里鐵路之美軍管區及阿穆爾鐵路日軍管區一段在內現駐斯科士扶之第三十一美兵步隊（該隊約大佐率領）抵抗過激黨極活動曾於五月二十一日被過激黨一次美兵祇傷三人過軍受傷及被捕者甚衆大潰而逃美兵追擊之又敗之於美加附近美兵無死者惟紅衣兵死傷甚多已不成軍克服勒大佐現安全領一步隊在烏蘇里灣代紅衣兵任巡哨之職至日軍方面據云有日兵軍一列（二十一輛）運輸車三輛機關車四輛在克那林被過激軍襲擊將日兵解除武裝而俘虜之軍官則被殺死計此支日兵共五百人云

益世報案迄未了結地方檢察廳調查此案甚爲愼重該報已停版八天經濟上損失甚鉅然檢察廳絕不注意今明爲端節休假日必星期二可審一星期內該報始無復活之望主筆潘君既押於檢察廳在理可交保釋出但該廳迄未准惟據總統總理之代表言總統總理頗注意此事均謂潘君若將保金交出自可釋放也北京學界全體對於益世報案均視爲報界之大打擊將聯合上書政府陳述意見謂政府對於報館之處置不當將來京報界及全國報紙或且因受迫而倩外人保護云

前教育總長傅增湘辭職後現已由總統聘爲顧問月薪三百元以安傅氏之心並緩和學生智助傅氏之感情云

湘督張敬堯近向天津日商榮華洋行購槍一萬桿及彈藥子彈等又向三井物產會社議借款二億元由張之第四弟往來磋商以長沙華興紡織廠爲押品此事長沙早已傳聞農商部迭接長沙商界公電抗爭請不應允該督將本省實業押借巨款以養兵云云

昨日有一日人自青島行抵濟南以半官資格調查抵制日貨事與一濟南外人談話其言足以代表一般日人之心理茲記錄如下「中國人最愛金錢可藉出錢爲此運動是必有外人資助山東基督大學實資助抵制之舉每月給學生每人八元以鼓勵其進行且許人在校中爲排日之集會英美商人皆鼓吹此運動但日人以爲敎士不應參預之此事於中日人民皆有損中國商人係受學生逼迫排貨並非自願日本以一千餘兵士之生命數百萬元之日金換得山東之權利而從前德國則僅以二敎士之生命得之況日本允許將來以此等權利歸還中國而換得一種之酬報但此時必須駐日兵於山東以保日人利益中國警察實不勝警備鐵路區域之任青島美長老會學堂學生私發排日傳單故日人祇得將其封閉上年以來日人疑忌美國之心日益漸致變成惡感今長老會學堂學生之行動足使感情益惡日本之對待在高麗之教會問心無愧而敎士僅有勸告高麗學生從事於獨立運動之證據」云云此誠一面之詞也

◎法國國外郵局之組織

法國無線電社巴黎通信云馬賽一埠爲法國郵務集中之區極關重要按該地爲法國一大商埠戶口繁密商賈雲集商業之發達盡人皆知第不知該處復爲法國國外郵務薈萃之區凡在外國設立之郵局皆歸馬賽總局管轄歐洲戰事發生後情形稍有變更然馬賽仍不失爲郵務之中心點也

摩洛哥與馬賽交通上有重大之關係絕無變動惟丹吉爾之法國郵政局由馬賽郵政局直接管理其餘摩洛哥境之郵局自設郵務管理機關僅受法國之保護而已該管理機關設在拉拔城歐戰以前君士坦丁比拉班拉答斯富蒲爾耶路撒冷耶法斯米納貝魯脊等處法國郵局咸由馬賽郵局管理今則情形已變此等郵局已無存在者但貝魯脊則不然吾人甚願敘里亞有復行組織法國郵局之希望不久且推行於各城市法國海軍部最近在敘里亞設立一海軍郵政局派一局長專司其事將來該局必能逐漸推廣與陸地郵局聯絡也

埃及方面如亞力山大及巴爾塞德之法國郵局仍由馬賽郵局直接管理與昔日無異歐戰期內該兩處郵局効力戰事功績卓著巴爾塞德郵局除遞寄信件之外並代國家募集公債埃及所有之法國郵局除亞力山大及巴爾塞德兩處外附屬之者尚有洛特及羅亞南兩處專爲敘里亞沿海岸法國海軍遞寄信件而設

上海中法實業銀行廣告

董事局局長白德洛 副局長廖世功 總裁亨烈 法總裁斐洛德 華總裁

定期存款在來儲蓄等存款其利息請至本行面議惟儲蓄存款長年兩庄並貼換期票代收中外票據

經理銀行一切交易無不格外公道特此通告

本銀行係股份有限公司股本四千五百萬佛郎中華民國政府於一千九百十三年一月十一號批准立案 總行法京巴黎 分行北京上海天津香港 本銀行章程業經中華民國政府核准 本行開設法租界外灘

中國通商銀行謹白

本銀行招集商股資本五百萬兩現已收足二百五十萬兩總行開設上海經辦各處匯票押匯電匯及押款凡有放存銀兩或半年長年存款一切交易無不周妥克己並自備高大洋棧一所貨物均可寄棧並可押用銀兩棧租格外公道特此佈告

五洲藥房出品

良丹

主治 傷風感冒中暑中寒各種氣脹 食物停滯暈船暈車水土不服 頭昏目眩反胃噎膈霍亂嘔吐 水瀉痢疾時痧惡疫服此立效

價目 小包一角 最小包五分 中包一角半 大包六角

躉購批發 定價格外克己

發行所 上海五洲藥房 各埠各大藥房經售

上海中法實業銀行廣告

本銀行係股份有限公司股本四千五百萬佛郎中華民國政府於一千九百十三年一月十一號批准立案……總行巴黎……分行北京上海天津……

中國通商銀行謹白

五洲藥房出品

良丹

主治　傷風感冒　中暑中寒　各種氣服　食物停滯　暈船暈車　水土不服　頭昏目眩　反胃噎膈　霍亂嘔吐　水瀉痢疾　時疹惡疫　服此立效

價目　小包一角　最小包五分　中包兩角半　大包六角　倘蒙批發　惠顧定價　格外克己

上海五洲藥房發行　各埠各大藥房均售

中國境內如厦門漢口北京上海天津等處歐戰以前已設有法國郵局與馬賽總局管轄戰時各該處郵局之職務並未中止惟因德國潛艇戰爭阻礙各地之交通遂發生種種困難不得不繞道而行當時危險情狀吾人尚能記憶及之滿載旅客船員及郵件之船舶中道為魚雷擊沉者實數見不鮮焉

西伯利亞鐵道開通後實為中法間陸地郵線關一捷徑曾有一函由天津投局經西伯利亞鐵路寄往法國十五日可抵馬賽歐戰發生之初此道尚通直至俄國革命起後始止

法國國外郵局因此次大戰幾完全停止試問其前途將如何大約須俟和會結束地圖顏色確定後方得循序進行焉

◉外交風潮中蕪湖近況

▲學界　蕪湖學生界雖在壓迫之下而學生聯合會卒能組織成立公舉鄭協之為正會長覃昌祺張錫麟副之並發表宣言書官廳方面極為注意一面則由余知事竭力疏解以免發生罷課運動一面則遵教育部令提前放假以和緩學界氣勢學生聯合會已於日昨為和平之請願上書教育廳所派監試員章伯芝請求延長修學時間理由甚為充足其原書云竊以學生負鄉離井牽晉負士所來無非求學今年春季開學既異常之遲此刻又提前放假未免有失學生求學之意恐亦失教育行政長官興學育才之心究竟此次教育廳所以提前放假者是何用意先生能詳以見告否將謂天氣炎熱不足以成問題每年氣候時令溫度不能預定乍寒乍暑本屬常事教育部所以規定七月初放暑假一學年修業必須十月者即愼重學子之光陰意誠厚也倘以溫度昇高即行放假照常三四月間溫度即在華氏表九十度左右將謂即於此時放假則學生所學幾何長教育者必不孟浪若此也蕪湖恐有暴動此次蕪湖各校絕無影響如游行露天講演會幾凡關于示威運動之事一無所發現大馬路滋事並非學生行為此不獨蕪湖安慶所深知即中央國人亦所公認且以最近先生蒞蕪來觀之各校亦均安堵如常並無出軌之行動若驟然提前放假各校不知為何轉足以激成意外之變是以要求先生將修學時間延長庶幾學生之光陰不至虛擲伏乞先生俯如所請飭知各校則不勝感禱矣蕪湖學生聯合會公叩

▲商界　蕪湖總商會前因受商界青年之迫促不得已開一特別會對青島問題發一無關痛癢之電對抵制日貨問題則令各業自行開會討論限七日答復再行核辦現七日之期早過所謂抵制自然消滅各業亦口是心非連日進東洋糖數千包東洋綫布花標等數百件洋傘數千箱其餘尚不可勝計商會副會長部優如反對抵制最有力量故先則敷衍門面次則無形打消此次工商日報經當局注意受警廳檢查外間均謂原動力係部優如國人須知今日中國之總商會並非商人所組織早已變為一種特別之官署且壓制疏解之力量較官力尤為偉大將來亡國者豈總商會乎

▲政界　十九日馬路之暴動日商丸三藥房僅碎玻璃十數塊故並未索賠惟會家塘日人所設動物場被毀索賠二千五百元交涉員王守善由津返蕪日領事清野業已回甯並不直接交涉可見此事尚不甚重大兵艦嵯峨仍泊江中陸戰約五六兩日水兵登岸游行先由交涉員函致警廳派警保護該大隊水兵經過丸三藥房大商新田旅館門前侮辱一武士又在某處侮辱一人均經警察勸開未釀事端交涉員亦親到江邊將水兵敷衍登艦議官均消息該日艦日內即可開往他處現在軍警保護日僑維持治安甚為盡力嗣後決不致再有不幸之事發生也

◉蕪湖學生聯合會宣言

巴黎和會我國外交失敗噩耗傳來舉國驚憤北京學生本庶衆之心理表愛國之熱忱於著名國賊略有示威舉動迺政府不諒竟行逮捕多人事後又將大學校長教育部長逼之使去以致人心益憤各省學生相繼組織聯合會一致愛國意至善也際此之時蕪埠中學以上各校學生方冀執政翻悟俯准京校要求詎意反申禁令優庇國賊復令各埠學校相繼罷課我蕪地中學以上學生迫至今日不得不有所宣示乃各正罷

大參

敬掬誠宣告於全國我父老諸姑伯昆弟叔姊妹前曰吾儕學子背親離井負笈來蕪費父兄血汗之金錢耗社會生產之能力所貴者不過光陰所求者不過學問故國政之任何紛歧武人之任何團結南北之任何水火黨派之任何傾軋我全國學生未嘗妄一置喙於我國人之前舉凡我父老諸姑伯叔昆弟姊妹之所能甘受忍隱於貪官劣紳高壓之下者我全國學生界未嘗不含淚茹痛而受之良以國情紛亂總統尚抱蹇人之願軍閥專橫諸督亦有模範之人蘇政縱苛我皖或善鄂治雖壞我湘或良彼一二惡魔恣情暴戾大肆搜括我全國學生界未嘗不以楚弓楚得之義聊自寬慰今者國賊曹章勾結日人秘訂密約喪失國權危及魯省凡屬血氣孰不髮指我政府諸公竟優容若輩假武力威脅學生決醜顏簽字務邦交甘送領土嗚呼洋砲雖快何不效力疆場邦交當親亦應相接以道我國人若同其容忍同其醜顏國賊益將縱情賣國列強亦將援例要求彼時國召瓜分人為奴隸吾儕若賣貴光陰從事學問之如今日斷不可得京滬寧皖各校學生有鑒於此奔走呼號不惜犧牲國人試一跡其近週所為無一不循愛國正義亦無一不本國人心理胸無黨見手無寸鐵演講國恥提倡國貨實士林之表率國人之模範我蕪埠中學各校學生因之共表決心組織聯合會與之同一行動惟結合伊始任重力微深處隕越顚邦人父老有以教正

◉山西學生聯合會罷課宣言

國以民立民以國存禍福相關休戚與共此吾人所共知也今我國內憂外患險象環生淪亡之禍迫於眉睫我輩士子既為人民中堅自當首圖挽救奔走呼號情有難忍廢學休業義不容辭回溯往事觀察現狀有可痛哭流涕不得不為我當道言者越俎之嫌夫何敢避比年以來強鄰虎視動加要挾國勢衰亡指不勝屈民國四年五月七日之條約強權威脅隱忍構成豈能發生效力今日山東青島之交涉公法昭昭人曲我直又復歸於失敗亡國導線日迫一日凡我國民誰不痛心更可痛者留日學員以愛國舉動被拘被毆備遭奇辱我政府亦未嚴重交涉以鼓士氣而振國威此關於國恥不得不暫行休業並勸挽救外交者一賣國禍首薄海同憤罪狀彰彰不加懲辦而使吉林森林金礦南京鐵礦安徽銅礦大沽造船廠漢冶萍公司均拱手奉之日人而高徐順濟二路尤足制我山東直隸之死命大好河山代人宰割損失國權莫此為甚今又有田賦作借款抵押之惡耗此關於國賊不得不暫行休業籌助剷新政局者二南北分裂行將二載戰爭頻仍生民塗炭幸開和議旋復停頓鷸蚌之持兩不相下致令勢分力弱強敵生心尚不能破除黨見和衷共濟以禦外侮危急存亡朝不及夕國幾不國民將安附此關于國亂不得不暫行促成南北統一者三凡此種種無一非亡國現象是可忍也孰不可忍果政府目擊時艱俯採輿情而有以雪國恥誅國賊弭國亂使國不至於亡種不至於滅則我民國前途之幸也不然則良心主動誰能遏抑苟可以達救國之目的即犧牲生命亦有所不惜哀不擇言愚不避罪謹以此為政府告並以此為全國父老兄弟告天日下臨言勿或渝

山西各學校已於五月二十六日罷課聯合共十一校(山西大學校)(專門法政)(專門農業)(專門商業)(第一中校)(陽興中校)(明原中校)(崇實中校)(第一師範)(甲種工業)(留日預備學校)

又山西學生聯合會致各商號書曰當此時際危迫熟謀寇食青島致餧南北之咽喉將斷田賦抵押民胞之命脈云絕吞畫日觸千鈞一髮思盡匹夫之責因是以犧牲求學之光陰組織聯合之大會行講演以振民氣倡國貨以塞漏卮此吾儕不得已之苦衷諒亦各界早所深悉者也孰意奸邪生心於搖動竟有焚燬商號之風言言不近情耦試思之吾儕行本天良氣發忠義作接作盾惟謀有益於國家非寇非賊胡能貽禍於商號請各安心安生萬勿忘夫國貨二字而今而後再勿惑於謠言四傳吾不妄動君等勿恐此啟商號民胞同人

◉日人經營內蒙牧畜記

五月二十九日大阪每日新聞云內蒙古之牧畜開放問題紛糾錯綜懸案已久今日者賴我當局之努力與夫中國之理解居然有圓滿解決之望可於中日合辦或日本單獨經營之下促進其牧畜事業而自是以後於內蒙古之開發上裨益殊匪淺鮮焉

稽歐洲戰爭之經驗而由國家之地位觀自給自足之計畫中除食料與鐵羢外厥維羊毛為必要前內閣早見及此故早注其眼光於滿蒙之曠野先以滿蒙羊毛之紡山製羢所為入手更研究羊毛之自給自足計畫丁斯時也中國軍民分治之說方在萌芽張氏在東三省巡閱使張作霖之勢翼未成方以奉天督軍兼任省長以行事背逆輿論故大招北京政府之反對幸張氏籍口東三省地處邊僻與尋常各省不同與北京政府相抗始得壓服北京政府之反對而安然仍居督軍兼省長之要職此時張氏方針首注意於內蒙之開發與日本方針若合符節張氏意中本有一理想之牧場在鄭家屯北遼河南岸其北岸為張氏屬下之第二十七師所有地其地一任張氏處置者也凡我邦人之注意牧畜事業者莫不垂涎於此是故遷居於是處者日漸衆張氏知我旨備去年大倉喜八郎至滿謁張張遂利用此機會與大倉訂口約以前地為基礎合營牧畜事業其口約之大要如左

一張作霖以前記遼河南北岸地圖為牧畜場

二大倉男爵則付四百萬元與張作霖作為該地之代價

三張氏取得此四百萬元後提出二百萬元為事業資本大倉氏亦出二百萬元為經營牧畜之基本金

大倉男爵尚以牧畜生產品之販賣內蒙各旗之經營牧畜市場以及關連之日常品之供給請為附帶條件又得以大倉與本溪湖煤礦公司合辦之大倉組爲其勢力於內蒙而着牧畜事業之先鞭在張氏一面則一片不毛之地一旬之地至少可變三百元以上之現金且至將來牧畜發達後尚有無窮之利可收一舉兩得使何如之故張氏與大倉之約談笑之間一切悉商議定妥

據中日條約而論既認日人在內蒙經營農業則牧畜爲農業之一部我邦人自然有經營之權利也此不獨我當軸云然張氏亦認爲如是於前締口約時張氏固明言之矣不意北京政府藉口條約之上並未明載有牧畜二字不許內蒙之牧畜開放此時也張氏受政府之命亦向大倉男爵聲明不認前訂之口約事至於茲亦塚本大總領事不得已於今春北上親與北京政府交涉屢次辯論始得中國當軸之諒解而取得左之覺書以歸

一承認日本人在內蒙經營牧畜事業

二牧畜事業之經營上有種種必要之交涉可一任東三省張巡閱使處置之

此覺書即承認中日條約上之農業二字照我廣義之解釋是也自是以後我邦人遂各務全力伸其長臂於內蒙經營牧畜事業矣

當斯時也有前三井物產職員主任佐佐江嘉吉氏者暗中收買遼河北岸第二十七師所有地而大施其活躍之手段此事之始末即煽動第二十七師之經理部員某由佐佐江氏之代理人與部員某締結一賣買契約每地一晌售價三十元內外云此時寺內爲內閣正極力鼓吹羊毛之自給爲國家存立上所必要故佐佐江氏之計畫大爲前內閣所贊成而許以後援然事爲張作霖之部下某經理部員所知怒我背信遂不問佐佐江氏之契約如何嚴飭無論如何決不可以土地售與日人此時佐佐江氏既有豐富之軍用資金復有寺內之大力後援遂以商人一變而爲政府之代表嚴詞與中國相抗迫中國必如所訂買賣之契約以行事至於在此對華問題遂分爲二一爲內蒙衰來牽脫牧場地其他各處之牧畜開放一爲佐佐江氏之收買土地問題前者爲根本問題後者不過爲枝葉問題耳然此枝葉問題佐佐江既固執契約爲據必欲迫中國履行則影響所及必致累及內蒙之牧畜解放問題蓋佐佐江氏之收買土地問題固不合理也然現內閣尊重前內閣之計畫極力爲佐佐江氏之後盾以憲政黨爲應援各國民黨某提出該問題於議會嚴詞質問至是對外問題更一變而帶對內之色彩事之紛糾莫過於是矣

夫遼河北岸之第二十七師所有地早已變爲張氏之私產賣與不賣一任張氏之自由今以佐佐江問題故而國家干涉之是不啻干涉張氏之私產同以張氏之倔強豈容他人干涉我政府洞明此理遂令佐佐江放手先將對內問題解決此對內問題之障礙旣除張氏以利害切己之關係持前者與大倉男所訂之口約進與大倉謀欲於遼河南北兩岸設立中日合辦之牧場矣滿蒙會社於此即照預約於哀來蒙設立滿蒙牧場以爲內蒙開發之前驅想自是以後內蒙之我日牧畜事業不難蒸蒸日上矣

◉愛國聲中之甯訊

▲學生與官廳之辯論

南京學生實行停課後其最重要問題則爲官廳方面有提前放暑假之預備學生方面無論其提前與否將來暑假之時學生之去留應當預爲決定前次會議時即決定由各代表自行回校徵集各同學意見用投票方法表決主張回籍者則書一去字主張仍然在寧維持救國進行者則書一留字而各校中主張留寧者同多而外籍學生會以若於暑假時仍然留寧其中頗有困難之處初五日學生聯合會復行開議討論辦法其不能留甯者則難勉强然總宜維持到七月一號爲止並由各校代表將去留之學生分別簽名俾知留寧學生之人數至於現在進行事項應當仍舊積極進行由執行部分爲六股(一)講演在街市分組演說身着便服避去學生形勢以免官廳於外交上多生困難(二)編輯預備組織日刊及編訂傳單等事(三)調查偵察商界有無私購日貨及與商界聯合維持國貨等事(四)勞働即販賣國貨部分區擔任提倡國貨進行(五)募金籌集會內一切應用經費(六)庶務辦理會內一切庶務並定于星期一日開會追悼郭欽光其籌備處設第一工業學校學生及各界如有輓聯請逕送籌備處開會地點假定省立公共體育場須與警廳接洽後方能安定更有商界潘君提議要求學生聯合會組設玻璃燈罩廠當由各代表議決組設工廠爲提倡國貨之第一要務自應設法維持先行指派審查員數人審查進行再爲報告大會公議辦理時已五鐘遂宣告散會兹由會內分送學生罷課宣言書附錄于後

青島不歸密約不廢亡國之禍近在眉睫青島爲何不歸由於締結密約密約爲而締結由於諸賊賣國此北京學生所以有五四之創擧也乃政府於曹章諸賊則倣然留之且爲之辯護也於傅蔡諸公則迫然從之且加以非難也蔑是非拂好惡是直不知人間尚有善善惡惡之良矣長此以往安得立國於天壤哉此北京學生所以出於學業自殺而罷課以冀政府萬一之懺悟也乃政府瞑然罔覺悍然不顧嚴申命令密布爪牙北京學生力竭聲嘶已處絕境此津滬學生所以婉轉哀號甘爲北京之續同蹈於自殺之一途也學生等既痛國家生命之絕復懼教育生機之斬是以不敢自棄一再哀告苟政府猶有國民猶知亡國當能容納忠言翻然易轍孰意嚴令迭頒禁網加密是必欲遏方張之民氣絕垂盡之國脈此學生等所以萬不獲已而隨津滬之後同入於自殺之悲境也學生等認此自殺之策僅一部之自殺且用以求免全部之自殺耳何則學生罷課其自殺者在學業之一部之自殺縱政府怙惡不悛罔知悔禍必能振起國民愛國之精神喚醒漠視國事之迷夢合群策羣力以同赴國難內奸既除外患自綏箱天之禍或可息亡國之痛或可免是一部之自殺正以拯全部之自殺則一部之自殺乃以之自助自救非以之自殘自絕也況學生罷課實副救國之願達救國之的一日渦其願達其的則救國之精誠暢而爲求學之勤勉一部之學業始於自殺者終且自奮矣其終於自殺也歟其終於自奮也歟學生等不能自主顧我全國父老昆季共起主之全國父老昆季痛夫國難憫其愚誠指導而援助之則學生一部之學業亦不終於自殺也必矣此豈特學生之幸實全國之幸全國父老昆季盍速圖之

又一函云南京學生聯合會之成立記者前次述信已略言一切三日下午學生聯合會又開緊急會議各校代表到會者四十餘人由會長提議三案(一)各校分會宗旨及名稱均須與本會一致其進行事宜則由各校自由酌量情形本會不加限制惟簡章細則須由本會查核(二)追悼北京死難郭烈士欽光(三)對於各校放暑假後之辦法第一第二案均全體通過惟第三案討論頗久不得要領暫定由各校代表回校徵求同學意見下次再議次法政代表提議辦聯合會日刊及請商會懲罰再進日貨之商店均通過後會長報告教育會允許教育分會作學生聯合會永久地點五時散會

三日下午五時學生聯合會會長及重要職員四人應警廳王桂林廳長之招同赴警廳至則齊鎮守使金道尹教育廳長高師教務長陶知行先生金陵大學教員應尚德先生及教會教師十餘人均在座首由王廳長致詞謂自外交失敗北京風潮發生全國震動南京當時雖稍有影響然隨即鎮靜是爲第一期自學界聯合會成立學生遊行是爲第二時期自學界聯合會推翻學生聯合會發現城中頗有動搖之勢然觀之學生宣誓遊行秩序嚴整鄙人頗覺放心是爲第三時期過此三期將來之事可以預決其無危險惟是南京排日運動進行甚爲利害日政府認其在南京方面之外交完全失敗特將前領事撤換易以一極悄皮之人故願各學校於露天演講可暫去形式注意精神即不必鳴號搖鼓祇須暗中進行可也次某外人謂彼等雖不能助學生但對於學生之行動頗表同意云次胡教育廳長謂吾國教育不普及人民不知愛國要此一班可憐之學生犧牲其光陰丢棄其事業以謀國事我異常心但我仍望各學校再行上課云次齊鎮守使等問學生聯合會長究竟罷課後有何方法會長答云學生等並無方向惟以遂我初衷爲限外交望政府力爭國賊望政府明正典刑如此而已昨日宣誓吾人已表示決心至萬不得已惟死生以之故生等無辦法轉問列位長官有辦法以救濟此可憐之青年否齊鎮守使云政府有政府之苦衷學生有學生之苦衷還是請學生遵守法律退一步想會長即答請問我國是否有賣國賊政府知之不辦是自己違法學生何尤言時聲色俱厲鎮守使知學生意決無磋商餘地遂轉而言他學生代表亦興辭返校此次王廳長之客氣慇懃頗足動人而學生代表之正論尤足使長官感佩是亦南京警學之聯絡非他省所能及者吾誠願各省警廳亦不必拘捕學生干涉其有秩序之行動使民意張而國權固是則記者之馨香禱祝盼望者也

又一函述南京高師罷課後進行社會服務事業罷課後於進行社會服務事不遺餘力且爲南京各校領袖一舉一動關係全局尤不可不愼現內部已組織一學生聯合會分會會長爲對外總代表副會長二人一助會長對外一總理校務會之組織分三部(一)議事部一切事務均須該部議決施行即立法機關(二)執行部分調查團編輯團新劇團演講團募金團五團即行政機關(三)糾察部糾察學生出入及來賓出入每日輪值在校門守望及出外輔助各團出外行動時維持秩序即司法機關現執行部各團均極力進行如調查團之至街市調查貨物編輯團之發行醒報週閱各界新劇團日內將表演新劇「國民敵」結構情節均其佳妙演講團則日在街市與平民交接告以國家之危險團其結果頗佳募金團祇在校內募捐各班踴躍捐助者頗不乏人現該校聞教育部提前放假消息議事部討論對待辦法有數班主張無論如何大家總不可散即暑假期內亦宜留校不得返里各班均表贊同將來能否辦到尚未能決云

◉江蘇省議員之通電

南京江蘇省議會錢議長鑒外交失敗羣情憤慨賣國禍首自應懲辦乃旬日以來人民奔走呼號政府絕不有所省悟以致學界罷課商界罷市全國震盪勢難收拾省議會爲地方人民代表機關詎容坐視鄙見應速聯絡各省組織省議會聯合會俾得以眞正民意對此問題有相當之解決時機急迫擬請我公領銜發起徵集各省同意以便即日進行馮世德張投文輅徐宗鑑戴思恭孔昭晉宋銘勛錢瞿金樹芳郗玉銓王鴻飛屈嗣垒華彥銓朱世璟葉理封沈明誠盛元吾金其源趙文郁驥瀛瑕懷廷鵠等

各省省議會諸公通鑒外交失敗羣情憤慨賣國禍首自應懲辦乃旬日以來人民奔走呼號政府絕不有所省悟以致學界罷課商界罷市全國震盪勢難收拾省議會爲地方人民代表之機關詎容坐視鄙見應速組織省議會聯合會俾得以眞正民意對此問題有相當之解決時機急迫擬請由本會分電各省徵集同意以便即日進行外合先奉聞江蘇省議員馮世德張投文輅徐宗鑑戴思恭孔昭晉宋銘勛錢瞿金樹芳郗玉銓王鴻飛屈嗣垒華彥銓朱世璟葉理封沈明誠盛元吾金其源趙文郁驥瀛瑕懷廷鵠等

◉江北花絮錄

浦垣抵制日貨現仍積極進行省立第六師範學生既有勸用國貨會及救國團等集合省立第三農校現亦組織提倡國貨會分布傳單省立第四工場附設之補習科諸生有救國十人團成立宣言此外如武昌學生聯合會上海公民團等來警告街上黏貼盈壁惟限淮電燈公司所聘日本工程師二人尚未離浦但因各界日光所注該經理知爲公論所不容已令其易裝華服以覽掩人耳目本邑各宣講員亦正到處演說抵制日貨之必要街市間已有人不用洋傘而代以國產之紙傘以示提倡

淮揚道尹近奉省長訓令略以准交通部咨以各省倒辦電氣事業報部核准者固不乏人私行開辦部中無案者亦復不少甚至暗用外資往往生出交涉若不設法取締流弊伊於胡底除在四月以前開辦者准許補報立案外其在期限以後並不報部及呈驗合同者一經查出即將資本充公咨請飭屬遵照等因令仰該道尹飭縣遵照淮陰縣劉知事奉文後即函請清江商會分令利淮振淮兩電燈公司知照一面宣示週知云

淮安關監督陶莘泉於二十九日赴淮安參觀東嶽會廟城內城隍廟巷南京中國行行長談琰籙宅內翌日返回板閘關署云

地方通信

○鎮江通信

▲中學學校實行罷課　鎮郡學校自聞青島交涉失敗北京學生被拘異常憤慨曾經聯合遊行街市爲一度之表示近因政府變本加厲無識京之解決尤爲激昂今日上海學生聯合會代表蒞鎮接洽此赴各校演說省立第九師範第六中學及潤州中學全體贊同均實行罷課加入聯合會與滬上各校取一致行動此間商界董有繼起停止交易爲學生之後盾云

○無錫通信

▲女學界之愛國熱　自外交失敗以來而錫邑各界莫不對青界當表示惟于女界則未見有何種舉動殊爲缺憾茲有濟陽女學校主任秦奇卿君發起女子演講團以盡女界之天職卽於先期會同全邑女學界人士率領學生於本月一日實行路天講演其演講宗旨爲青島失敗之歷史及日人迫脅我國之種種手段並勸告女相同胞勿用日貨屆時即由唐氏市一兩校童子軍維持秩序首由榮氏女學校教員王秦豪君登臺演講畧謂此次外交失敗吾人須以團結力對付日本後由秦醒世演講謂自清季至今國人正在新夢之中觸後各當猛醒又有學生榮玉立演講謂懷爲四年前抵制日貨僅有五分鐘熱度之譏嗣由金韻嫻演講分功之救國觀均各皆辭痛切頗能激發人之愛國思想及玉鐘鳴玉不旋鄭敬會開自是日之後每逢暇日仍當繼續演講云

來函

昨日貴報南京快信欄載有(近日各學生演講多被警察干涉惟教會學生如金陵大學青年會節不受禁止得以自由)等語此種消息未識從何得來南京各校學生自罷課後分途演講實無警察干涉情事請登入報內以明眞相　金陵大學學生團敬啟

時評二

◉折中辦法　(迦)

昨電言政府對於學生仍取寬嚴折之衷辦法此政府尚未徹悟也然吾因之有轉詰政府者即對於學生既持折中辦法對於曹陸章何妨亦持折中辦法耶蓄國人所請者爲懲辦府即不肯懲辦何妨罷免之以平國人之氣耶且作官爲榮譽計今爲全國所唾罵亦太無聊故即爲政府設想果愛曹陸章者亦應使之去位也如此折中或有辦法不然殆矣

天蟾舞臺初十夜戲文武全體名角一齊登台

本臺奉工部局諭夜戲寬放鐘點准演至二點鐘止　電話中央三七〇二

王月舫　劉玉琴　沙香玉　李永利　張德俊　王月樹　林森　楊瑞亭　趙君玉　霍春祥　楊瑞亭　劉松壽　何金琴　劉玉亭　趙君玉　沙香玉　林樹勛　玉笑

錢豹　奪頭彩　大花蝴蝶　放曹　黃袍　嫦娥奔月　新長坂坡　笑　笑

大舞臺　五月初十夜

王福卿　陳月樓　畢福成　趙竹卿　姚俊卿　毛韻珂　應寶蓮　于振廷　佳楣　白玉昆　張春海　劉筱琴　于振廷　姚俊卿　白玉昆　毛韻珂　趙如泉　應寶蓮　張桂芬　佳楣

本臺特煩超等藝員准演拿手好戲

價目　注意特別包廂七角　特別官廳五角　頭等二角　三等三角　三層統售二角

回荊州　白蛇　傳　勿　天　亮　八本　宏碧緣

大世界乾坤大劇場五月初十日夜戲目

小如意　任長海　樓金仙　楊金菊　金菊花　侯雲峯　李春來　李春來　粉菊花　小金奎　小楊月樓　月樓　小(楊)(菊)筌　金菊花　孫寶榮　粉金楊　菊仙雄　花月樓　粉菊花　李春來　侯雲峯　李德山

黃金台　斬子浪　御果園　奪頭　彩　花　蝴蝶　教子　成名　三疑計　解寶　假鷄　七本　左宗棠

影戲　日夜開演　偵探長片　馬克連　七粒珠

丹桂第一台五月初十日戲

王蘭芳　元元　旦　羅　麒　王　王　金　元　小寶麟童　靈珠　張月樓　陳永奎　薛志驤　銀　馮奎　大破南京　代打出手　薛家將　天雷報　新安驛　有勇無謀　冀州城

上海大戲院北四川路虬江路口

大部愛情片　大五本　多情種　大部連台偵探長片　第三集第四集　五本　六本　七本　八本　牛大王

丹桂第一台五月初十夜戲

羅小寶　陳嘉祥　麒麟童　王靈珠　王金元　元小武　羅寶　陳嘉祥　麒麟童　王靈珠　王金元　元元旦　紅　蝴蝶　家　坡　紅　蝴蝶　蝶

今晚戲目　養鷄之發達　卓別林二本大

共和影戲院　紅眼睛

依巴德電器英行

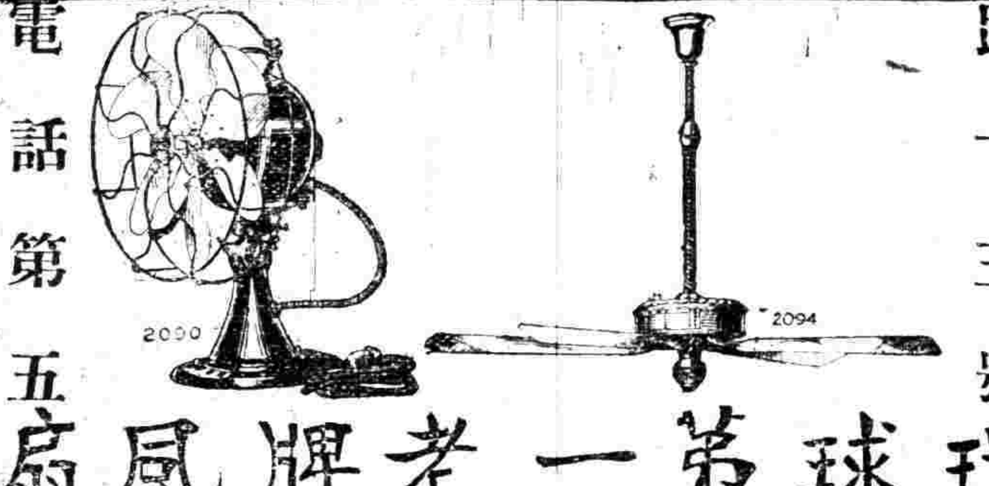

上海五馬路十三號　電話第五百七十號

環球第一老牌風扇

內服聖藥　海草精

花柳之毒　伏於筋骨　筋骨痠疼　毒性愈劣　惟海草精　皆能消滅　以及癰瘍　如湯沃雪　每瓶價洋一元六角外埠各本分號均有發售

其發最烈　如楊梅風　篤害難說　魚口橫痃　可以清血　皮膚類病　溼爛不潔　解毒收功

亂於皮膚　毒氣蘊結　若楊梅瘡　便毒一切　諸毒遇之　鮮於痛瘍　服此妙藥　保不再發

總發行上海中英大藥房

此藥針經多數醫生試驗證明凡用之者包可勿患淋濁梅毒等症

(珊瑠妥白)　花柳藥針

此藥針印有說明書函索茂生洋行即寄

經售處　集成藥房　中英藥房　南洋製藥公司　美泰藥房　東方藥房　大生公司　華英藥房　中西藥房　永安公司　中法藥房　全球藥房　先施公司　五洲藥房　中外藥房　屈臣氏藥房　英美　普濟藥房

大世界　在上海西新橋堍　中國第一俱樂部

游資每位小洋二角童僕減半

大京片電光影戲　乾坤班文武京戲　小京班文武京戲　優美社文明新劇　鳴社班大套曲　韓秉謙新者魔術　白雲鵬文明大鼓　劉翠仙京音大鼓　李俊瓜特別大鼓　劉振冠單弦快書　馬鳳瑞文明大鼓　人人笑特別口技　山東趵梨花大鼓　南瑞山時新灘簧　少帝文明宣卷　吳玉蘭　吳玉蟾　錢幼卿笑笑笑　吳小松描金鳳　吳小石白蛇傳　石秀峯　楊家將　宏碧緣　葉露揚　陳士林　陳瑞麟　花園內小蓬山　花園內機器游戲　花園內跑冰場　小瀛山鸞鴛仙苑　樓下哈哈奇鏡　樓下動物院　商場內彈子間　大餐每位一元　中餐每位五角　春申樓京蘇大菜　衛生館各種伙食　共和廳精雅茶室

新世界　中國第一游藝場　道大空地上海前

南部北部二面交通門票每位小洋一角

正心社　大長片　愛華社　四明班　羅士若　陳鑑濤　沈桂英　施陽亭　王鐵新　夏達生　十齡童　張步蟾　吳麗泉　吳花舫　張少雲　王效松　鄭少賡　馬戲　灘簧　四合班　卓別麟　印度班　自由遊　跑冰場　公園　太陽塲

文明新劇　偵探影戲　女子新戲　寧波灘簧　特別灘簧　飛車走壁　文明本灘　笑笑笑　雙珠鳳　描金鳳　白蛇傳　雙珠鳳　大舍琵琶　改良戲法　大馬戲　大京武藝　滑稽演義　宣武戲技　名花戲曲　體育游戲　跑冰場　百貨商陳　珍奇館　各種新式玩具　台球　活動影戲　大小各種彈子　遊戲場　滑稽館　大洋一元　大洋五角　特別

詳細鐘點請閱新世界報

中國雙妹老牌夏令要品

雙妹牌花露水

質料優美製法完善洗面沐浴最合衛生乃夏令之良品也　大號四角　二號二角半　三號一角半　四號一角

雙妹嘜生髮油

生髮養血老少咸宜馨香爽潤男婦皆合固爲粧台所常備亦爲保腦之良品也　大號五角　二號三角　三號二角　四號一角

總發行南京路　廣生行有限公司啓　棋盤街交通路

上海至南京津浦線開至北京火車時刻表

北京至南京浦口滬甯線開至上海火車時刻表

滬杭甬路滬杭線行車時刻簡明表

站名：上海北站　上海南站　松江　嘉善　嘉興　硤石　長安　杭州　閘口

車別：滬禾區間車　快車　慢車　四等客貨車　特別快車　禾滬區間車

注意　表內凡有●記者係於滬甯路相接之車

上海時刻比京滬路時刻早一分鐘　滬甯滬杭甬路車務總管啓

本集係搜羅唐宋以來諸大家名書真跡製成珂羅版套印名畫一頁至二三頁尤爲精彩試與原本比對纂毫不爽出版以來購者……

中華郵政收信時刻表

進口輪船　出口輪船

中和醫院

三角牌毛巾廠復外埠來函

本銀行係華商自辦在香港註冊已收足資本二百萬元另存公……

本埠新聞

●工界亦將罷市
傳聞工界將於今日一律罷市

●全埠罷市之第二日

昨日(六日)爲全埠罷市之第二日巡捕房曾通令商店開市但商家以大義所在一致堅持茲將詳情分紀於下

▲各處之概況
(城廂一帶) 上海全埠商界罷市之後前日爲第一天然其中尚有少數商家暗中交易至昨日更爲激烈無論大小商店皆閉門不納一面又在門前粘貼警告上書不除國賊決不開門等字昨晨九時許有形似學生模樣之少年手執白旗一方上書賣國賊爲上海某巡員當在城中肇浜路一帶途入宣講公道實查見上前干涉將該少年連同白旗拘送巡警察總局收押候究又有宣講團學生六七人爲一隊在方浜路演說遊誘以具有研交通向之干涉彼此冲突該警即將演說之某生拘解警廳訊明並無何等關係立時釋出該生復還自由仍與同志依舊進行演說昨午十一時有素在邑廟大殿旁擺設梨膏攤販名某某生者當中撰一牌上以水牌一面大書上寫某某因愛國心由國等字即爲偵探查詢問之詰問某生即寫上妙語將水牌上所寫各字一律揩除該警大怒上前拘拏誰知向在廟中遊覽之各攤小本生理之各小販亦因罷市暇來在廟游覽一見該警拘拏之事一時激動衆怒擊起爲難該警急鳴警笛召集隣崗分投拘拏該事時生並乙等共三名拘入一區一分所收押於是該分所外面觀看者愈聚愈多七張八嘴罷頭不休實有必將衆生等三人開釋否則決不干休等語當由王警佐因警出外向大衆反復開導勸令退散乃告衆爲下流社會之流居其多數且有無賴混入其間向警官之要求但不服反之野蠻舉動頃刻一唱百和各取碎石木塊紛向該所亂擲以致該所內外玻璃窗俱遭擊破秩序爲之大亂該佐急發電話報告警察廳請示該廳長立時商請陸軍三十八團□日長二排持槍到場壓王該所四周駐紮保護並協同巡警驅逐閒人右行走稍遲爲軍警毆擊並污及衣服者不知凡幾有在邑廟頭門口擺設僞金飾攤之某丙等竟被以槍柄擊傷頭重旋由王警佐諭飭用黃包車將丙等兩送紅十字分會醫治衆生等著由送警察廳訊辦陽歷本月五號近商界罷市以來所有各區所附於五六兩日中拘獲到處附和造謠生事之各人民悉解警廳由司法科訊供收押如有確實舖保始准取保若無的保則押候風潮平息後再行發落而學界中見三十八團二三營日兵全體竟日在各馬路防護異常勤勞特定製極大之大肉饅首數千枚用車載往按段分給各目兵充飢云

(閘北) 閘北四五兩區各署所境內商號店舖於五日起一律停市上廠亦商務印書館印刷工人停止工作絲廠紗廠等業已停工外其餘絲紗廠女工仍照常上工各學生皆手執小旗游行各街市旗上寫護守秩序切毋暴動等字樣並警察馬隊巡邏各要道晝夜不懈地方尚稱安謐昨日各國號仍未開市有某校學生吳錫春陳星張孝通三人在又岔內露天大演說聽講者麕集擁擠四區一分所因恐人多滋事上前勸止無效遂將三學生帶入該所候警佐命解司法科經科員互傳該校校長到來交與領回了事昨日下午各絲廠同業在閘北恒豐路絲廠開會集議大約今日起必一致休業米業市各肉莊魚販昨日已停交易市上只有柴錢鹽貨可購恐今日連柴錢鹽貨亦無從置辦矣

(南市) 南市方面各商家行號昨日仍未開市而各店家門上俱粘貼不除國賊不開門字樣地方尚形安謐官廳除已派出軍隊警察騎巡隊及憲兵等在各處道路實力防護外更由各警區署所警正佐率同巡官同各店家分投勸諭令速開門照常交易切勿輕聽浮言自誤並辭乃各商舖行號暨錢莊典押店等仍甚堅持決心　南市中商佬車自昨日爲始車未出廠停止營業以故賣包車索價極昂各車夫無不利市三倍並聞南市方面之飯館麵館點心店及攤頭等昨日亦已預約擬於即日同一進行

(公共租界) 公共租界大小商店於前晨十時許一律閉門後至昨日而南京路福州路湖北路廣東路寗波路漢口路九江路山東路北海路新閘路浙江路靜安寺路及文義路等處之大小舖戶依照一律罷業較之前日更爲整齊且一種愴淡之景況大足使人感動又各小菜場除蔬菜鹹魚照常售賣其鮮魚蝦等物甚少猪羊等肉則已完全不宰矣

(法界) 法界內各商店於前日起全體罷市昨日仍繼續進行一律閉門各菜市場祇有鄉人售賣蔬菜售鮮貨者寥寥無幾

(美租界) 美租界大小店舖除少數之潮州押店老虎灶餅攤照常營業外其餘各舖戶已於前晨十一句鐘全體罷市並在門首粘貼各種勸告傳單以示非達到圓滿之目的決不開市以故昨日各馬路之狀況更行增進云

(浦東) 前日本埠南北市大小商店一律罷市午後即有人在浦東一帶散發傳單而各商店亦紛紛響應釋懇勞晚時浦東洋涇等處米莊油酒雜貨店生意人往往居民向購罷市食物以儲也昨日起沿浦一帶南自南碼等六里橋北至老白渡塘橋楊家渡陸家渡爛泥渡陸家嘴其間共計十八間洋涇鎮一帶大小商店一律罷市街市之上頓現愁慘之象一時風聲所播聞內地奉南川各鄉鎮亦將繼起響應云

▲外交團之態度
駐滬各國領事鑒於租界內各商店全體罷市風潮曾與江蘇特派交涉公署詢問中國當道如何辦理適值交涉員楊京未返由交涉科長陳世光接見陳科長即於五日晚十一點三十分到之路透電北京接上海商店對於學生表示同情罷市之消息政府頓變方針將所拘學生盡行釋放因禁學校軍隊一律撤回等語據各領王張租界當以公共治安爲主云云　外交團以中國商民愛國情殷迫而出此罷市之舉各□□久爲各衆之推崇既而決行停止□□條□本舉之辦法亦與中外商業前途大有關係故於前昨兩日在南京路議事廳開會集議辦法後即分別電報駐京公使轉商中國政府早日解決以慰人心而維大局云

▲江灣罷市之繼起
江灣商民除於北京學生慘遭非法逮捕上海商民罷市贊救以爲江灣亦中華民國之一份子自宜一致進行以示堅決故於昨日起由米業等商家發起業經一律罷市靜候北京政府之解決學生案云

▲警告之拆除
滬南捕房七十五號三道頭于昨午後四時許會同英國商團英國隊團員七八名率領華捕一名出店一三名將海寗路北浙江路等處店舖門首所貼抵制日貨以及警告同胞切勿暴動並挽救北京被捕學生等各種傳單字條概行扯去並命將所懸白旗一律收藏云

捕房施總巡以各商店罷市雖出於義憤惟各店門首門板上貼有激烈之傳單實居多數如有行人駐足而觀愈聚愈多勢必擁擠內中難免良莠不齊深恐不肖之徒混入店室有強搶竊取情事殊於治安有關故此親日出外調查後諭令各探捕傳諭各商店將所貼之激烈傳單撤去以免人多混雜而保治安外傳諭中西越各探捕落差後全體仍須駐守捕房以備臨時差遣

▲防範之情形
(華界) 松滬護軍使以商工同時罷業防務吃緊特飭令駐紮浦東其昌棧之陸軍三十七團第一營步兵即日開赴浦東駐紮以資防範而其昌棧地方防務責成淞滬三區警署及游巡四隊担任辦理云

(浦東) 浦東三區警署曾警正以商店罷市工廠罷工街市行人較多深恐無知愚民與日人爲難故除親自出外開導外於要道之處加派雙崗認眞查察並從鎮一帶則由三區二分駐所巡官郝文翰督率長警往來梭巡以資保衞　警廳徐廳長見商界罷市心懷叉恐無賴匪徒乘間搗亂治安因特令飭各區所警正佐並巡官等略云凡遇崗位無論緊要與否一律加派雙崗持槍實彈駐防以安商旅等因入晚後又添派騎巡隊並偵緝隊四出協助復有童子軍與學生團在彼照料

(公共租界) 英美總巡麥高雲君對於前日午後南京路浙江路等處之行人擁擠深恐有莠民乘機混入滋事之徒乘□□除補害外昨特通飭各捕房捕頭劃租界□□分段按時督率巡捕以維秩序　又虹口各捕房以本埠南北市各商號全體罷市後深恐有不法之徒乘間滋生事端以故除□□中西探捕加意巡邏外並□□國商團□日□巡邏

▲法領事之布告
法總領事署昨日接到京電悉北京被逮學生四百餘名一併釋放於商界未及週知故用一支鈴長四尺餘闊之白竹布一方上書北京所拘學生業已全體釋放不必再有示威行動等字樣將布懸在救火車上由救火會員親駛出外遊行各馬路中俾衆咸知以平公憤

▲路員之停業
滬甯杭甬兩路同人委於本埠南北市各商店因愛國心起一致與學生起見特於前日起(五號)一律停業與學界一致行動人心激憤可見一斑店夥學徒婦女小孩沿行市廛益見衆多非常危險故特由同人等捐資印刷廣告數千張即由各同人於昨日(六日)十一時公舉代表義務持向南北各要道分送大小兩觀店夥學徒遊人等切勿出外以免滋生事端日人尤宜格外等語並由各同人製

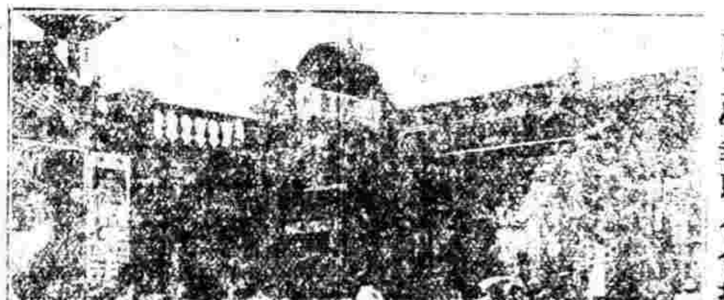

(昨日下午二時在總商會)
商工學報聯合會攝影 其一

▲西報之紀載
大陸報云前日中國商店備日所虞之示威下午四時後製□馬車一輛每車高張白旗遊行南北各市中其旗上書同胞我同胞切勿暴動免致□□等語　罷市並無大暴動之事茲略述一二瑣小衝突及瑣事如左

日領署之通譯科官員二人在南京路中法實業銀行附近爲一群流氓所攻擊幸由法巡捕及英海軍官保護上摩托車而行法捕房將該華人告以該二日人欲下車于等証攻擊中西內後法捕通知捕房巡捕房派包探乘摩托車時法日人遂往老閘捕房捕後同日領署吳淞路八六號日本古董店之日人日城中出時由中國軍警保護前往法捕房內西人考文而之在捕房同時五法捕舉手槍逐華人該日人眼鏡及身體皆受微傷午前店家鴻路七號之一日人乘自行車過西華德路時一羣華人追之倒其車數之又擊其人幸爲他華人上前干涉救出

午後某日人乘人力車至靶子路附近華人抱物追之日人與車避入一日本店該日人已極遭毆擊始後無受傷

此外無他攻擊日人之事惟於晚後南京路浙江路口會逃之人最多至九點半鐘老閘捕房派人出外驅散衆人分入四馬路寶善街等處乃□然□去乃永安□台上之夥計以火來滅料內擲百人大聲□呼並有人自高樓擲一磁下半來擊中路人又□磚□使衆人□散時聚集在浙江路之華人一隊忽與之起衝突永安工人在未達之先已登屋頂上擲磁石擊華人並人受傷由紅十字會救傷車送往寶隆醫院另有三華人皆送入老閘捕房並即釋同西捕受傷者六人一西捕出武裝一英捕報爲日人之高麗人出來入中時一華大中其左鬢幸送入醫院診治西捕之分散衆人係以槍抽印捕與西捕共三十餘人排成一排向上衆散馬將南京浙江廣西等合等路上衆人四散茂於路小發六印捕自浙江路至新世界維持治安

浙江路出事之前午點鐘中尚有一汕頭華人衆被誤爲日人由巡捕送入捕房衆人在捕房前會集大呼約十分鐘巡捕遂不趕被後向衆通告謂該人確爲中國人衆始散

距虹口捕房不遠一老年日僧爲一羣人所圍幸由印捕救出幸未受傷

九點半鐘時三日人自永安先施方面行於南京路上大衆入中即有人尾之迫至入捕用之後由西捕與其一美軍官護送自江西路至泓中大旅社及日人甫入大門流氓欲一闖上而巡捕已□□其地途偕他西人保護該三日人安然入旅社云

文匯報云昨日午后二時上海商團各團長命出外駐防道上罷市情形如昨並無暴動事云

英文滬報云昨日罷市情形無變學生四出勸人勿擊集切勿打人童子軍亦出下午二時商團出防學生致書工部局局長云願歡迎此文附之西人因佈人與印捕似不甚融洽昨日無提學生事前日被拘者已釋南洋中學與大同學院全爲兵士所圍不准出入有學生學業救一印捕擊退受傷又有女學生百二十人組成六隊執旗勸勿暴動城中及閘北軍警分向各校技長□□不令學生出外昨晨武裝兵士八百人向西門一帶欲□商入開店商人云須與學生同生死也云云

▲各團體之通告
甯波旅滬同鄉會二次緊急通告云學生罷課商人罷市保持秩序萬勿造次凡我甬人家長店主告誡婦女約束子弟一切遊行二勿喧聚擁擠勿女從旅管理對於外人無庸歧視切切通告各宜注意　上海捲烟同業聯合會二次緊急通告云警告各位各商業同業於維持秩序以嚴肅法彼端五分鐘熱度之譏請同業靜待有美滿辦法後致時本聯合會當再迫公通告商可照常營業此係吾商程度高下所繫切切勿輕忽並□文明對待保持秩序至爲盼切　江浙皖絲繭總公所昨通告各廠云本公所因國事危急凡我商界應取一致行動特於今日午後四時召集緊急會議議決凡我華商絲廠分設之絲號及發行所自即日起暫行停止交易以歸一律惟開工絲廠所有工人男女工一日不工作即一日不得食仍宜照舊開工顧員以生計除電致政府省長轉學生立懲奸人外特此通告即希查照　山東會館昨發傳單通告其鄉人云敬啓者此次商家罷市經各界團體議決專以要求懲辦賣國賊爲目的各家門首一律懸掛不去曹國賊不開市日旗於所凡我同鄉一律照辦不達目的萬勿開市所有店員亦請勸其無事切切外出爲禱　上海商業公團聯合會昨日發出通告云敬啓者民國不幸學生罷課商界亦罷市矣此次舉動純係愛國熱誠對國內只所要求秩序井然並無絲毫暴動行爲凡我旅華各友邦諸君與我商界中日感情素洽惟希主持公道弗生誤會是爲至幸　廣肇公所昨日發出緊急通告云現因罷市風潮上海局面異常團爲維持地方治安起見已預備出發日本商團亦萬國商團之一部凡我鄉人幸勿該會特此佈告又一通告云此次罷市風潮全爲國人愛國熱誠凡我同鄉千祈嚴守秩序對於外人幸勿暴動切切此告

▲各團體之勸告
長生救濟會該會主任宋君昨日特佈告事一則上懸白旗書有勸告同胞切勿暴動又用白布除懸西邊上書仰民志保國土在此一舉字樣行閘北一帶行人見之咸拍手表示贊同云　又上海學生聯合會中國體操學校會昨日發出傳單云啟者昨日本埠商號一律罷市其義商于諸君曾於學生等之舉動深表同情乘此次學生將要來之日的對外爲爭主權對內爲除國賊二者有一不達誓不中止還望諸君抱定主張以要同時有同業罷工學校學生發出傳單云敬告同胞勿□□等不要在街上遊行以免擾亂秩序　又昨日也上商界全體罷市後中學救國十人團聯合會特召集幹事討論維持秩序方法當議定刊印勸告傳單一種文曰一秩序(整齊嚴肅處置如常)二堅決(國賊不除誓不開市)三靜默(平心靜氣勿事喧嘩)四持久(勿五分鐘熱度外人)並立即嚴勸告團三隊持旗同赴方面勸告一般愚民勿傷日人免致交涉云　入中國□生致國人□□長程鵬九君以罷市之後深恐遊□暴動故特發校旗二面上書警告同胞萬勿暴動入字乘坐汽車在滬寧鐵路各租界往來馳告並同時切勿暴動以保障治安云　又保國會因租界□□出武裝步騎軍隊設有誤會立肇巨禍乃派人分派傳單勸告站立馬路游人請其各自回家亦是救國之一法如因站立馬路之上而生事端即是敗壞救國行動云

▲學生會之行動
上海寰球中國學生會因本埠南北市一律罷市深恐輕舉之徒及熱心過度者洗衆之暴動因之該會學校學生及童子軍等均身上懸掛白布上書(切勿暴動)(愛國切勿暴動)(暴動是害國)等字樣遊行各大街道並附近各學生由成以安敦員幾常告誡學生二女士帶同初等科學小舖勸告中可有種種暴動行爲云又該會於昨午接得各電亦已能課其電文探錄如下(寰球中國學生會本交合體六日六日宜嘉實行罷課與貴合聯合進行崇明中學全體叩)

▲學生聯合會之聲明
學生聯合會致工部局函云工部局會兼團下昨夜之舉動實非學生之反商人活動所以吾人已從事持平和與秩序汽車多輛張掛切勿暴動之旗幟並散發此項傳單無數予攜以至殺吾人深恐有人藉此鼓起騷動以毀壞本會名譽故以超如代課爭宜於今夜召集特別巡捕反商團以備此一吾人深顧此做國內紅之際與貴會協力同謀此時之伏亡於昨函及之受特衝□察學生聯合會謹啓

▲僑裝日人之謹防
現有僑裝華服之日人於人叢中搗起毆擊其同行和服之日人其意在引誘我同胞起而和之人多不察或中其計彼喬裝者遂乘間報告以肇發端此事於華界已見數次吾人不可不大加謹慎也

▲藝術家之輕財
大舞台與天蟾丹桂等各戲園伶人以及新世界等各遊戲場內之說書評話歌法玩具等各部人員以國主愛主憤於大義一律罷市停鑼其所受損失較諸他業爲鉅故均自願犧牲一切利益其包銀等項後日扣除俾輕園主場主之負担得能持久而已亦稍盡國民義務之天職云

▲水菓業之繼起
水菓一物本不能延擱時候現因滬地罷課昨日該同業特在大東門毛家弄水菓公所開緊急會議經董事李寶成陳良玉等相繼磋議以吾業同爲國民天職志願實事求是犧牲不惜遂決定停市河下船貨等一概不提不秤

▲菜館之輟業
前日公共租界各酒樓菜館以及貨物點心等店雖大義所在慎然罷市奈惡耗傳來菜祇儀已購備故不得不聊爲照客以免血本之拋棄是以各酒樓等昨日起始完全停止營業云

●工界亦相繼罷工矣

▲電車公司
法新租界盧家灣電車公司內全體賣票員及司機人議定於昨晨起一律暫行停駛後由該公司大班某君得悉之下向衆婉言勸阻多數人決定須行上車執業內有少數人勸阻無效大班亦不相強故昨日電車由徐家匯盧家灣至十六舖照常通行外惟十六舖至西門斜橋至滬寧火車站兩路暫行停駛　華界電車公司賣票司機人等激于公義全體罷工法公司眼對亦寥寥無幾英美電車公司昨亦有多數工人請假故各處車輛皆較前日稍少云　又兩法租界電車公司所用華人如開車賣票等員本埠南北市各商店熱心罷市挽救北京學生故亦提議罷市以取一致行動乃該公司管理西人得悉於前日(五號)夜間各電車進廠後將各開車售票人等一律留廠住宿不肯放歸迨至昨日(六號)晨間開廠駛車時各開車人等一擁散去以致原有之一百餘人僅留十五人爲之維持西人竭力勸留無奈隨勸隨散終不肯留故昨日法租界電車均門一帶均無電車行駛惟法大馬路黃浦灘至徐家匯仍在行駛云

▲求新廠
求新廠工匠同人昨日投函本報云啟者吾國外交失敗國勢顚危凡屬國民同深憤激是以學界罷課商界罷市良求挽救吾工界中人同此熱血同此天良際此時期奚忍坐視故自今日始全體罷工與商學界一致行動並捐貲建造國恥紀念牌樓一座催期將政府之心救國亡之禍中國幸甚同胞幸甚

▲祥生鐵廠
浦東陸家嘴祥生鐵廠共有工匠四百餘人自昨日(六號)上午七時起一律同盟罷工以爲商學後盾並要求該廠大班電達我國政府釋放被拘學生懲辦曹陸章諸人云

▲英美香烟廠
又該處英美香烟廠內有數部份男女工亦於昨日午後在廠門首聚議擬同盟罷工當經駐廠巡官得悉報告三區曾警正林同長臨前往彈壓勸令照常上工尚未解決

▲工界勵志會
工界青年勵志會因工界業已罷工遂分派四隊宣講閘北南北各鄉宣講並特備汽車二輛四周以白布上書(國民愛國切勿暴動)於上午下午遊行各租界觀者均爲之動容云

▲日商工廠
又聞日商華章造紙廠日華紗廠等各工人亦多在醞釀之中大多數工人願甘犧牲云　又聞日本內外日華上海等三紗廠男女工人因其愛國熱忱於前日罷工人進出等情已紀昨報昨日湘紳翁吉甘君以恒豐紗廠王任以該各工人皆屬貧力貧苦之人民雖其此熱心恐難久持故東邀中西各紗廠□商將各工人分派工作以免曠廢

●甯波罷市之電訊

甯波旅滬同鄉會頃接四明報館來電云午後二時學生遊行示威全埠罷市特聞等語

●罷市後之一次重要會議
▲限政府二十四小時答復

商業公團聯合會昨日下午新二時在總商會續開緊急大會到者如虞洽卿沈信卿曹慕管朱叔源陸維鏞金拜仁湯文□朱葆三謝蘅□劉堯□碧田溫佐才瓦禁子王漢强郭建侯朱少屏邵八銘蔣夢麟朱治卿邵靜□應季審計葵荻宋伯爲李登輝趙晉卿湯節之吳良玉沈叔華卿春之陳家鼎等三百三十餘人公推謝蘅□議時主席葉楚傖張東蓀爲書記朱少屏沈卓吾朱叔源陳良玉爲糾察謝福生□宗周後即請邵淨□報告前日經過之情形並述總商會宣言□熱心破例信用會場之可嘉並吾主張懲辦國賊昨日去電今日仍未復聽議討論對付方法非達到懲辦國賊不止次曹慕管代表紹興同鄉會略請昨既決定要求懲辦賣國賊其和國家竟有此真顏不靈之政府殊爲遺憾如再不覺悟順從民意惟有喚醒國民停止納稅爲最後之對付謝主席報告省中知有此間舉動由軍民兩長特派實業廳長張軼歐君來申與商界疏通現在謁署請會衆派代表二人前往由曹慕管朱廣石發言反對此時此議打消邵靜□主張去電北廷限三日內懲辦國賊否則通電全國一律罷市拒行納稅起見三日之吾主張先電全國請求一致限期愈短愈妙計德術詳言如不堅持足以發亡國之亞請國民隨商學而總起旋由沈卓吾言頃有人來報告云工部局干涉罷市挂旗請即討論維持辦法免滋意外馬聞電主張速推代表前往工部局說明公推虞洽卿湯節之蔣夢麟李登輝會佘前去當即出發謝主席言各界聯合不可無一辦事機

參茸珠朮廣嗣金丹
人體最寶貴者爲腎腎經衰敗則神思恍惚百病叢生是故腎強則身強腎弱則身弱欲補身當先滋腎本廣嗣金丹爲補腎之健劑凡先天不足後天失調服之氣血充盈精神健爽雖齒豁頭童亦可返老還少　單料每盒一元　雙料五元　試服一元
上海盆湯弄北……天津東北城角……南京下關大馬路……無錫江陰巷內……

腳癢藥有
爛腳 濕毒 腿至足以及腳了奇癢
已潰用藥粉　未潰用藥水
去濕上癢藥水及藥粉
最靈之藥
上海中英大藥房總發行
外埠各本分號均有發售

參茸珠丸　廣嗣金丹
人體最寶貴者爲腎腎經衰敗則神思恍惚百病叢生是故腎強則身強腎弱則身弱欲補身當先滋腎本廣嗣金丹爲補腎之聖藥凡先天不足後天失調腎虧之氣血尤虧精神健康強壯齒豁頭童亦可返老還少　單料每盒二元雙料五元試服一元
上海盆湯弄電波路口崔氏醫局發行所啟○本館分設北京香廠總發行所○天津東北城角○南京下關大馬路○奉天金銀庫胡同○安慶軍器局西○長沙道街○無錫江陰巷內○福建總督口○杭州陳列所

閱報諸君公推代表二十人報告大衆贊成通過即應代同胞盡一份匹夫之責辦事之處來致軍一致同意謝王廉訓首表示允意旋通過對內對外之宣言及致各省與北京之電報復有朱伯爲謝碧出舒耻等演說至二時回散是日南洋公學童子軍六十人前往秩序異常整齊茲將宣言電文附錄於後

▲對內宣言　中國乃國民之公產政府爲人民之公僕爲僕者宜以自紀主人不加責斥而請其稍加哀憐勿爲過甚吾商學工報各界茲已素稱之矣吾商學工報各界以久處忍苦之懷入念莞海權者或非盡無良心苟有同舟之誼亦足文飾前之功故數年以來對於喪權辱國諸約一出以謙靜呼籲之辭而政府絕未嘗一允吾求也自山東問題之惡耗至全國憤怒益痛心於賣國賊而不誅伏不能免於滅亡對外挽回之策尤非尤倘境內不可於是北京學生倡之各省學生繼之奔走呼號切惟北京政府之是求冀其萬一之悟乃不得不納吾救亡之忠告且濫拘無辜加以酷刑陷於兵營中者至四百餘人誰非國人誰無忠義忍令人民法內之自由先失國家權是以滅亡耶此吾工商諸界所至痛極而出此罷業之最後一策也今商已罷市工已罷作與學生一致進行存亡危急之頃實賴兄弟同舉之處(一)國賊一日不誅罷業一日不停止(二)純粹爲對內的行爲對外祇守和平的敬禮與友誼(三)維重市場秩序力護法律內之自由(四)罷業不效則更求多數之應援付公道之裁判上述四事爲吾人公忍切實之聲明生死時折所不敢渝願吾思難相共之君子鑒察而扶助之也

▲對外宣言　吾人以北京政府歷年以來所爲違反國民公意損害國民主權之行爲其結果將阻滯中國人民之進步障碍遠東之永久和平故屢以文電哀籲求其反省乃前政府喪失主權之不正當條約悉辦應負責任之外交及軍事當局而政府估惡不悛於中國今日危險萬狀之際猶復國民常規國民每其集會結社之自由拘禁殺戮愛國之青年庇護應負賣國之責任之官吏上海中國商民全體認此政府故意與國民以難甚以口舌筆已於昨日起一律罷市以小國民以對政府曾國行爲之決心若政府尚不悔悟容納國民要求當更進行於此取有力合理的行動此乃中國人民最和平正當之愛國的表示決不損及在中國外人一絲一粟本會謹代表上海商民公意以此次罷市眞意所在通告各友邦國民深望各友邦國民對於吾人困苦之境遇及不得已之苦衷加以諒解尤冀爲扶持正義與吾人以精神的援助此佈

▲致北京電　北京總統府國務院鈞鑒歎日此間商工各界全體罷市宣言非將國賊懲辦不開市請於兩日內電覆宣布實行上海商學工報聯合會叩

▲致各省電　北京教育部總商會各報館各省省議會教育會商會各公團各報館鑒北京政府庇護賣國諸賊上發已四月有餘北京學生爲國請命突被濫捕禁刑至四百餘人之多商等聞上海商學工報全體於本日起一律罷業與學界一致進行賣國賊存在一日商學工界即罷業一日誓不反顧乞與應援並請速佈同上海商學工報聯合會叩

●官場今日邀各界會議

淞滬護軍使盧子嘉因南北市商家全體罷市已有二天官廳急電北京政府國務院並本省軍民兩署請示辦理迄今未奉覆電分飭警察總廳竭力保護秩序維持安寧商家迅速開市以安市面大有動搖安定今日上午十時會同淞滬護軍使道尹上海縣沈寶昌淞滬警察廳長徐國樑等各長官特邀南北市兩商會會長會董暨各業領袖商南市毛家弄縣商會開緊急會議昨日已函邀江蘇教育會會長及學界各代表等赴臨屆時與議以便商學兩界極力磋商解決方法

●全國學生反對胡仁源

北京總統府國務院教育部鑒報載閣議以胡仁源爲北京大學校長如果屬實則與吾等宣言挽留蔡公之宗旨實相衝突本會誓不承認特請全國學生聯合會籌備處叩

●學生聯合會之要訊

▲秩序之維持　聯合會因罷市之後遊手好閒多駐足街中秩序頗壞深恐惹出禍端或竟釀成交涉當即通知各校學生請其如隊出外幫同巡捕警察維持治安童子軍亦全體出發云城內昨日學生被捕者亦不少僅當日即多送回校中請校長約束並未拘留廳中

▲被捕之誤會　昨日上海罷市之後各校學生多分頭出外勸告大衆維持秩序當時街中遊人極爲擁擠巡捕見學生在人叢演講誤以其意因而被捕者極多有人捕房之後查知眞情立即釋出後租界方面尚無學生被捕之事發生云

▲致駐滬各國領事函　各國領事閣下敝者昨日之事因在人人意料之中敝國政府之腐敗官僚之賣國三尺之童類能言之憤慨既久爲機即發既發亦即難收拾故商店閉市研入四集之學長官者無從阻止此即人民不滿意其政府之表示也敝國人今方力爭主權我全力以進國家於民治之域今日中國人在亞洲與軍國主義之戰亦猶貴國人之在歐洲戰爭也敝國人之戰不特武器而特公理公理之所在生死求之其他非所計顧因貴國事當於我國之眞宗旨詳加研究察其因果則一切事實上之誤解皆可以渙然冰釋此次商界罷市之舉純爲與賣國人表同情敝國人之自由賣國賊之懲辦將惟貴國事是賴商此以聞敬希垂察

▲顧問之聘請　上海學生聯合會特請佑尼干處之羅士等爲顧問專爲被拘或失蹤之學生各家屬如遇此等事可報告該會學君云

▲天津之來電　學生聯合會轉津代表各會各報館鑒學生昨被捕演講旗被抽十八津學生全體立遭逆行被押同日至情各界共濟津學生聯合會歌

▲警長之威勢　有省立商校學生沅勤今晨至各街道勸導巡警去疑處之保安隊不意忽爲警察提生拼命當即數加拘拿被訊問非常憤恨聲言質與學校之風潮自保出

●罷課後之滬上各校

▲經費之補助　頃聞本埠某大實業家已發起同商各爲聯合會募集經費將指定某銀行爲存款機關並允將自用汽車供會中使用

▲倉聖明智大學　倉聖明智大學平日校規本主嚴肅故此次對於學生愛國舉動本得與分然該校文國總熱因不以外交失敗以來校中一切遊藝運動等事一律停止操場中頓現一種嚴肅之象而學生等亦息不嬉嘻相對暗結團體預爲最後之示威計

▲文生氏英文學校　文生氏高等英文學校學生六號下午四時手執小旗上書勸告同胞不可暴動字樣游行市上及至南京路一帶適值萬國商團出巡團中西人以爲學生煽惑商人似欲取締該學生等隨即返校另書英文小旗數面其文曰(Be Peacefully)(Don't insult Foreigner)是所有馬隊及商團一見即掉頭他顧不加干涉云

▲滬濱英文學校　滬濱英文專門學校各生對於學生聯合會之議決各項進行甚爲踴躍如下(一)宣講向七時至十時分出外演講(二)勸告商店閉門(三)聯絡各界同胞至各處演講日皆非常熱誠各學生之志願以身殉國之心皆顯露無遺者

▲民立中學　大南門民立中學學生自罷課以後全體學生仍留校中照常辦事各部已成立者有文牘部宣傳部調查部庶務部交際部評論部等各部皆有專人負責辦理並分出宣講團十二隊至南市閘北各處演講每日下午出發勸告各商店一律罷市以示愛國之熱忱云

商工學報聯合會攝影（其二）

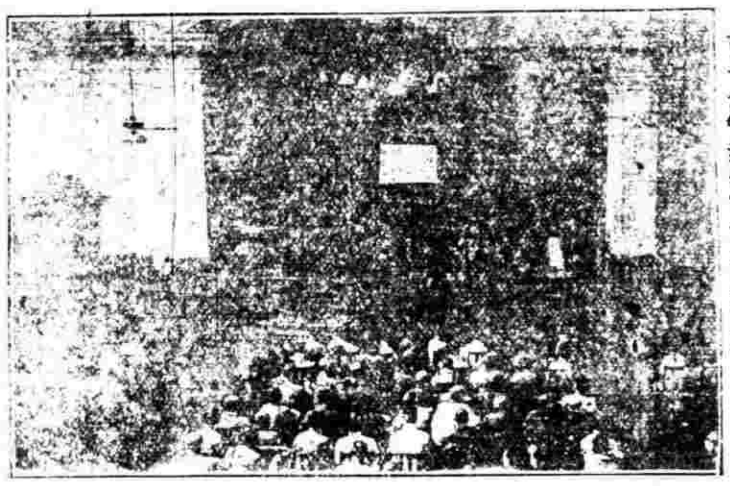

▲坤範女中學　梅白格路坤範女中學學生聯合會一致進行組織救國十人團並分出宣講團至各處演講云

▲滬北各校　滬北各校學生聯合會昨日假座某處開會議決於昨日起一律罷課並組織各種團體分頭出發演講勸告各商店一律罷市以示愛國之熱忱云

▲引溪學校　本埠引溪學校學生自數日來分組出發演講並勸告同胞購用國貨云

▲厚德小學　本埠厚德小學學生亦組織演講團分赴各處演講云

●各團體致京之要電

▲和平聯合會　北京大總統國務院鈞鑒此次學生愛國運動純出至誠政府不但不予採納且濫加逮捕全國憤慨人心惶惶務請即日釋放被捕學生懲辦國賊以平民憤和平聯合會叩

▲上海全體公民　北京大總統國務院鈞鑒本埠商界全體罷市以爲學生後援事機危迫請即日懲辦國賊釋放學生以息衆憤上海全體公民叩

▲絲繭總公所　北京分呈大總統國務院鈞鑒學生愛國舉動純出至誠政府濫加拘捕全國同憤請速懲辦國賊以平衆怒絲繭總公所叩

▲書業商會　北京大總統國務院鈞鑒學生愛國無罪請即釋放並懲國賊以慰民心書業商會叩

▲洋貨商業公會　北京大總統國務院鈞鑒請速懲國賊釋放學生以慰人心洋貨商業公會叩

▲肇慶同鄉會　北京徐總統錢總理鑒學生愛國情殷政府不宜壓迫請速懲國賊以平民憤肇慶同鄉會叩

▲潮州會館　北京大總統國務院鈞鑒學生愛國政府應加保護乃竟濫行拘捕全埠憤慨請即釋放學生懲辦國賊以平衆怒潮州會館叩

▲江陰同鄉會　北京大總統國務院鈞鑒學生被捕民氣憤激請即釋放懲辦國賊以平民氣江陰旅滬同鄉會叩

●大同學生被捕之顛末

大同學院被捕學生昨日發出通函云各校學生各團體各報館均鑒逕啟者敝校學生前日因外交失敗出外演講宣傳國恥被捕入捕房經查明實情後始得釋放茲將詳細情形報告如下以明眞相

●童子軍服務之辦法

上海靜安寺路一七號中國童子軍分會會長勞伯生昨致書各隊長提出六種辦法如左
(一)組織初級救傷隊全用童子軍
(二)專用十六歲以上童子組包隊
(三)設法可以迅速召集各隊
(四)如此種隊確有成績者報告於余
(五)令各童子勿衣軍服在街上閒走
(六)如有違背命令者立即懲辦

來　函

敬啟者今日貴報本埠新聞欄載有罷市後之重要會議一則內部諸君演說因一部人至工部局說明罷市原因云云與之不勝駭異事實未至工部局告知此事想係傳聞之誤請爲更正以免誤會云云

小說
羅宮悲史（六十一）
天笑　毅漢　同譯

第十二章

吾侍后宮居凡宮中百事吾咸旁觀以冷眼煩瑣未節亦不勝記述以饗讀者聽聞此時忽有一絕慘酷可恥之事至今令我耿耿不能不筆之於此編中者是亦機謀之夫日菲祿布參將者也其事爲馬丹菲祿居出之皇后所爲者也其事爲馬丹菲祿布武生平無奸僞爲軍人中不可易見者后即注意是人且深惡之我亦不解其人何所獲罪於后也以一海軍小弁而見惡於威力無涯之皇后則其人之前途已可得而預決無復挽救之道矣一星期後吾等居亞力山大宮中某日吾獨行園內參將菲祿布亦出就吾前其人傾肩碩長儀容既俊美戎服燦爛益形英爽以靴跟相觸爲禮言曰鄙人思與女有言者久矣顧乃不得其間第一宜先謝君之厚我親愛之安娜君爲皇后寵信則鄙人伉儷間情好之篤遇合之奇君當深知今直以鄙人心曲告君鄙人夫婦相得爲皇后見怒之由也語已凝其蔚碧之睛直視余不瞬諗篤之情溢於容表此等男子於今已不可多見亡夫生柯芙情性亦與是人彷彿今雖舍我永逝吾實刻刻念之參將菲祿布爲我言者（未完）

時評三
●告工界領袖　（公振）

工人而知愛國工人之進步也惟工人生計困難與商店究有不同爲之領袖者宜資助其日用勸其謹守秩序勿取強迫之手段蓋上海爲中外觀瞻所繫稍一不愼即足貽人口實吾人愛國不可不從正軌也

脚氣濕熱有藥
爛脚濕毒已潰用藥粉未潰用藥水
脚氣由濕毒下注而生讀書寫字縫工作多少勁之人往往有之此患自腿至足以及脚丫奇癢難耐本藥水及藥粉能使濕毒即去瘡毒自消最靈之藥
上海中英大藥房總發行
外埠各本分號均有發售

敬啟者昨日外間謠傳敝會爲教員形跡有賣國嫌疑者純屬子虛特此聲明　中華民國七江大學學生聯合會啟
敬啟者昨日貴報所載工部局內公學自六月六號起罷課並無此事特此更正以昭實在　上海學生聯合會通中公分會上

小時報

附錄　餘興

第九百零一號

小言

我不相信這事 (S)

去掉曹陸章三人難道說北京政府就不能成立了嗎我不相信去掉曹陸章三人難道說武人派就一日不能生活嗎我更不相信去掉曹陸章三人難道說政府就沒有一個人才了嗎我格外不相信然而竟把他們當作寶貝一樣收到海子裏去了咳這也難怪國民生氣呵又有人說這也難怪因爲他也是無權力的所以纔弄得這樣鴨屎臭呢

國內無線電

◎省立第五中學及女師校均於今日（四號）實行罷課該校諸生不得擅自離校云(3)（常州無線電）

特約馬路電

◎各大舞台伶人聲明此次罷市大衆出於愛國熱忱院主因此頗受損失我輩亦國民一份子於此停鑼期內概不受包銀聞者義之(1)（微波）（三馬路專電）

◎昨日各商店雖將柵門關好然仍營業有將大門虛掩半扇者時人謂之半開門(2)（微波）（南京路專電）

◎笑總理及其院中秘書長花紫鵑自罷市日起概不應徵以表示花國總揆之態度(3)（羽衣）（三馬路專電）

◎敎國[illegible]人[illegible]若等發起加入不吸捲烟規則一條實行禁吸紙烟(3)（聞雞）（望平街專電）

◎茹毛飲血之[illegible]廂[illegible]夕[illegible]學生之餘應某嫖客約至[illegible]國[illegible]酒[illegible]欲去姊妹行尼止之[illegible]今天必回去[illegible]人皆譽爲公忠體國(3)（聞雞）（清和坊專電）

◎昨晚五百七十五號汽車上插白旗二面[illegible]書字跡甚[illegible]七[illegible]分駛[illegible]大馬路[illegible]江[illegible]十分駛行四馬路[illegible]至山西路見者皆鼓掌歡迎(3)（[illegible]）（山西路專電）

國外小新聞

英國發明之新錶 （[illegible]）

▲是[illegible]代[illegible]

英國最近發明一種時錶每分均能鳴報至十五分與一小時則發特別之音且[illegible]何曜何日何月以及月之盈虧咸能明白表示發條之上走四年始畢故遇閏年亦毫釐不爽云(3)

敬告同胞不可暴動 （柏生）

國內小新聞

萊拿河島嶼之象牙 （子嘉）

▲美國探險隊所發見

美國探險隊近在西伯利亞萊拿河東北之島嶼中於泥中發見前世紀古象曰門摩斯之象牙無數現已從事採掘此牙物質頗美每一磅約值八元左右其長約十四英尺重量較尋常象牙大四倍云(3)

杭州妓界亦抵制日貨 （耐庵）

▲靈心[illegible]國

浙省各界人士自青島問題發生以來懷憤交集無不具同仇敵愾之心茲聞拱埠妓寮顏如玉紫琴花李湘君等昨亦召集瓜山姊妹開會議決拒絕某國人入院並有通告一通照錄如左我們妓業雖最低微最下賤之業然業雖如是亦是我們命薄之故無可怨尤但我們同業之某某與華通洋行某國奴姘識有年儼如夫婦早爲同業所不齒方今某國逞強奪我青島國人正深切齒力謀抵制其貨物尙且不用何況姘其人粹此等吾輩某甘與彼奴[illegible]告訴姘並可公議自本月一日起拒絕某國奴人院倘有私行接受定即從重處罰以昭我愛國之一點心也(2)

校役亦知愛國 （合一）

▲南京高等師範

南京高等師範學校自學生罷課後該校校役亦全體組織一愛國團爲學生之後盾茲將該團宣言書摘錄如左

[illegible]國之本也財者民之命也[illegible]財散則民貧我中華土地人民甲於各國富源禁未開之先家居日用不屬國產所不外濟各國爲倍中國之[illegible]自通商以來外貨充斥而以東鄰之日本爲尤甚始則所售者尙屬奢侈品近十餘年凡人民起居日用之微物莫非日貨幾乎無一家不用無一人不用其耗我中國之利不知幾千萬兆矣欲求中國之富無得而致富今因青島問題各界咸有抵制日貨之聲潮我等校役獨非國民乎自當同心一志專用國貨當不售日貨各盡吾人之天職一人如此人人如此庶財不外散民氣日强不[illegible]自[illegible]之民國豈不[illegible]豈不[illegible]南京高等師範學校校役愛國團[illegible]定簡章附錄于左

一定名　本團定名爲南京高等師範學校校役愛國團

二宗旨　本團以提倡國貨喚醒國魂爲宗旨

三組織　本團由本校全體校役組織之

四團員　本校校役均得爲本團團員

五職員　本團設正副主任各一人正副書記幹事各一人幹事若干人庶務一人會計一人文牘[illegible]

常州五中學罷課秩序 （毘陵劍鳴）

▲井井有條

常州學界受愛國新潮流之激盪頗有興奮表示已見前報茲聞省立第五中學日前議決罷課經童校長勸阻至昨晨早餐後在大禮堂鳴鐘發佈宣言全校聯合罷課當決議罷課後取穩健手續分設總務部交際部宣講部編輯部調查部糾察部等各自分頭進行其宣言中有經師長勸告遂延至今忍無可忍顧辜負父兄培植師友期望之殷處爲五中學之意校長童伯章君已赴寧商議特別事項云(3)

東吳大學之愛國新潮 （銳）

▲演講隊紛紛出發

前日蘇州東吳大學學生聯合分會特派演講隊隊員十八人乘車到錫當即分赴省立第三師範私立輔仁中學縣立圖書館市立第一小學公園新世界崇安寺[illegible]江皇湖[illegible]泉光復五門外之[illegible]橋各處從事演說每處聽者都五六百人至千餘人聞者莫不俯首靜聽其有泣下者嗚呼東吳大學生感人之深胡其極也(3)

本埠小新聞

罷市聲中之瑣聞 （羊城）

▲花花絮絮

三馬路一帶各妓院亦停止營業將艷幟一律除去鑑冰門前貼紅紙一方大書謝徵救國四字

石路豐裕米店門貼　紙條表示（佛言我不入地獄誰入地獄今北京學生爲我民入地獄此四萬萬人之生佛也）下署（薛仁貴告）行人觀者如堵(3)

體育游藝會再延期 （景目）

▲本星期六

四川路青年會體育游藝會本定端陽節舉行茲以是日天雨延期至翌日舉行亦知翌日亦地濕今決再延期至本星期六（即六月七日）下午四時舉行其節目共有七節錄之如左

（一）童孺救濟會音樂隊（二）百年學校全體演藝（三）愛國女校跳舞及體操（四）中國婦女青年會體育學校演技（五）精武體育會拳術表演（六）嬰孩游行（七）本會會員扮演抬閣及各種體育游戲(3)

又一怪告白 （吳[illegible]）

▲舊廟也有假冒

昨於哈同路中見一帖告上書（本埠提籃橋有陸家神廟曾經[illegible]薩記[illegible]徐阿[illegible]方治病活人無數近因假冒其名[illegible]有[illegible]並無分出其餘都是假的[illegible]明[illegible]第一弄老陸家廟方好[illegible]）[illegible]之人皆[illegible]之鮮足而觀云(3)

江陰利用公司發息告白

敬者本公司於四月十九日經董事會議決各案節錄如左○一發戊午年官利按年一分[illegible]每股息元七兩合計每股應給息元十四兩仍照丁巳年例憑老股票如不能合併成一大股票者由公司酌貼收回以陰曆五月十五日爲始○一公司換給新股票一律合併爲一百兩之大股現在細核每股可得元十二兩八錢一分七釐惟此項申頭[illegible]讓一律能新股票現時手續尙未完備容選期再行登報通知○一老股申頭先前核議只有[illegible]

三角牌毛巾廠復業（本埠來函）

[illegible]

中和醫院

[illegible]梅毒　六零六　紫光　白濁　冷灼　痔　橫痃　高[illegible]　廖煥章

工部局諭

[illegible]

商務印書館發行

本館精製信封信箋計八十餘種花樣精雅顏色美麗此外並有湖筆徽墨亦極爲佳妙

各種尺牘

通俗新尺牘　徐珂
酬世文柬指南　徐珂
新撰普通尺牘　附詳解　三冊
新撰商業尺牘　徐珂　二冊
商業文件與[illegible]　徐珂
新撰學生尺牘　二冊
普通書信範本　宋[illegible]　二冊
普通應用尺牘教本　二冊
註釋女子尺牘　李[illegible]　二冊
新撰女子尺牘　二冊
普通女子最新尺牘　二冊
註釋尺牘入門　二冊
增註寫信必讀　四冊
增廣尺牘句解　四冊

歷代名人書札　二冊
歷代名人書札續編　四冊
歷代名人小簡　二冊
歷代名人小簡續編　二冊
范文正公書牘　二冊
司馬溫公書牘　二冊
歐陽文忠公尺牘　四冊
曾南豐尺牘　一冊
蘇東坡尺牘　四冊
王介甫尺牘　二冊
黃山谷書牘　二冊
陳龍川書牘　二冊
呂東萊書牘　二冊
張南軒尺牘　二冊
陳止齋尺牘　一冊
陸象山書牘　四冊
陸渭南書牘　二冊
文信國書牘　三冊
賴古堂尺牘新鈔　初二選　十六冊
姚姬傳尺牘　二冊
歸震川書牘　二冊
史忠正尺牘　一冊
錢牧齋尺牘　有註　三冊
袁簡齋尺牘　四冊
曾文正公尺牘　四冊
曾文正公家書　八冊
胡潤庵尺牘　二冊
俞曲園尺牘　二冊
吳摯甫尺牘

（上略）鄙人患痔年餘每於大便後肛門痛如刀割旋坐臥不寧飲食銳減屢服各種藥品均無效驗客夏病發時得友人介紹購　貴廬化痔仙丹及去管膏各一瓶內服外塗一星期間頓覺安舒又續購一料服後如脫針氈迄今並不見發私衷感激無以爲報用誌數語聊申謝忱　山東茌平縣公署　魯堂啓

上海孟淵弄甯波路口瓣香廬　抄登附價每瓶一元每料五瓶四元　本廬分設北京觀音寺街青雲閣樓下　天津東北城角　南京下關大馬路　奉天金銀庫胡同　安慶軍署西　長沙糧道街　無錫江陰巷內　福建總督署口　杭州陳列所

無敵牌擦面牙粉之副產品　蝴蝶牌普通牙粉

賣國賊章宗祥

歷史　三版出書

目次摘要

總寄售處　新民圖書館　上海麥家圈交通路

曹汝霖

紅樓夢釋真

足以成信史　鄧狂言　氏刪稿於藏書　未逮十一　人所發　紅樓夢釋真　椎心飲血一字　汨[illegible]　沈泊塵　絕後空前　圖八幅　紅樓　生香活色　民權出版部啓

江陰利用公司發息告白

敬啟者本公司於四月十九日開董事會議決各業節略如左〇一發戊午年官利並補發丙辰年官利 [illegible]

三角牌毛巾廠復興本外埠來函

[illegible]

工部局諭

[illegible]

中和醫院

梅毒 新根法產 六零六
痔 天滿根 三棱樹
橫痃 電機光線 可透視
高 [illegible]
紫光 [illegible]
白濁 包治
冷灼
廖煥章

本埠商務市況

外國匯票 六月六日各國匯票行情如左

（上海規銀一兩匯至各國）

英國現匯	五先令三辨士
英國電匯	五先令三辨士二五
實匯四月	五先令三辨士半
銀行四月	五先令三辨士
定貨四月	五先令五辨士二五
定貨六月	五先令五辨士半

（上海規銀一百兩匯美金）

美國電匯	七百八 七十五匯
四個月匯	八百五 六八匯

（上海規銀一百兩匯法郎）

美金元現匯	一百二 一二元
四又個月電	一百二 八元

（上海規銀一百兩匯日金）

和蘭電匯	三百〇四盾

（上海規銀一百兩匯盧比）

印度電匯	三百 五羅比

（香港幣一百元合上海規銀）

香港電匯	六 七兩五錢

（新加坡幣一百元合上海規銀）

加坡現匯	四十四兩七錢五分

銀市 六月六日銀行市價如左

大條銀電報	五十三辨士三七五
銀行收帳	五分 收數 五分
錢莊開盤	五分 撥盤 五分

銀洋進出口

昨日本埠中西銀行銀洋進出 [illegible]

金市

昨日錢業公會停市

交通銀行	解往南京寶銀六萬兩
交通銀行	由南京到寒洋四萬元
交通銀行	由常州到寒洋三萬元
中國銀行	解往南京寶銀三萬兩
中國銀行	由南京到來洋四萬元
某某銀行	解往漢口寶銀各萬兩

錢市

昨日錢業公會停市

上海外國股票

六月六日本埠各種股票現盤行情

滙豐銀行	每股買進	六百三十五元
藍格志	又賣出	二元
開平	又買進	十兩〇七錢五分
業孖打	又買進	一百〇五兩
總會中	又買進	十七元
麗利	又買進	十二元五角
泰興	又值銀	八十八元
瑞記	又買進	一元二角五分
綸子	又買進	二百四十五元
遠東	又值銀	二十四兩
保家	又值銀	一千〇五十兩
保家行	又買進	一百六十兩
怡和紗廠	又買進	二百六十二兩
公益	又賣出	三十二兩
老公茂紗廠	又買進	一百八兩
東方紗廠	又值銀	八十兩
會德豐行	又買進	三十六兩
印度支那	又值洋	一百五十元
司的牛房	又買進	十四兩
德律風	又買進	七十四兩五錢
電車	又買進	八十一兩

糧食

昨日運到雜糧市面 [illegible]

高郵北秈白粳	七元二角六元七角
高郵北秈白元	七元三角六元八角
高郵北秈客尖	六元三角五元七角
高郵北秈羊尖	六元二角六元九角
高郵北秈晚尖	六元二角五元九角
河下北帮粳	六元九角六元六角
河下北帮元	七元一角六元七角
河下蘇同粳	六元八角六元三角
河下松江粳	七元一角六元七角
河下青角粳	六元九角六元四角
河下南莊粳	六元六角六元二角
河下八尺粳	六元六角六元二角
河下北帮白粳	七元一角六元七角

油餅

昨日停市無交易

雜糧

昨日停市無交易

絲市

昨日洋莊買進各絲牌名扣價如左

[illegible]

煤油

昨日本埠各牌煤油大盤行情如左

[illegible]

麵粉

昨日本埠各牌麵粉市價如左

[illegible]

上海泰亨源方記銀樓
元字足赤飾金
售出三十七元
收進卅五元五角

夏令必備

摺扇

夏令至矣
炎熱逼人
必需之品
係搜羅名人
本局所出各種摺扇已爲
書畫影印
柄(綸)竹木骨(各種)
精雅絕倫
定價尤廉
均稱便利
無論自用送人
無任歡迎
如荷選購

上海望平街 有正書局

評註昭明文選

（音註圈點注釋詳評）

◎研究文學必備◎中學課本必備
◎文選學家必備◎學界人人必備

[illegible]

◎定價 本紙三元四角 洋紙二元二角
預約半價 一元一角 一元六角

上海中法實業銀行開辦儲蓄存款廣告

[illegible]

大英牌香烟

社會上所最歡迎之品

君吸香烟是先行慎選其品類乎
君知多數中華國民喜吸大英牌之原因乎
是否因其廣告之效力
是否因其價值之低廉
是否因其質地之優美
試問吸烟諸君便知大英牌在諸烟中爲社會所最歡迎者矣

上海永泰和烟行啟

甲 1687

湯森氏改頭換面奇藥　中國張溪篠新創　閱者知此爲特種藥房手

一角三角價碼

一角三角良藥

◎頭痛藥 ◎咳嗽藥 ◎肺癆藥 ◎止癢藥 ◎扶陽藥 ◎久白帶藥 ◎潤腸丸

[illegible]

奇藥五種

生毛藥 拔毛藥 癜斑光面水 皮膚白色素 田鴉水

[illegible]

聖藥三種

廣嗣金丹丸 廣嗣金鎖片 希那明酯

[illegible]

總發行所 上海四馬路第一台對面寶羅公司

懸代古印大觀 第二集出版

原印精拓

[illegible]

三頌精拓本 放大合冊

[illegible]

上海有正書局

國貨靈丹

總發行上海中英大藥房

◀常備 懷中▶

[illegible]

小小一丹 來從船上 巨萬金錢 歲爲彼擾 民國四年 靈丹特創 由本國思 愛用無盧 純無優美 並與抵抗 香味日提 足而再倡 合特回利 挽國人同享

請飲新石拿酒

CINZANO

此係意大利所製新石拿名廠使身體強壯均係上等珍品其味芬馥口洵衛生之妙品也請嘗試之

行四川路四十號 新石拿洋行 四號

如蒙惠顧本行備有小瓶酒樣以便諸君嘗試之用

謀得利洋行

新式無留聲機喇叭

軍營全隊樂器 水師馬步鼓號 各國風琴洋琴 大小唱戲機器

美國支加哥孟脫哥母雷公司

Montgomery Ward & Co., Chicago, U.S.A.

本公司貨品如居家辦公室田莊學校醫院等所需之品以及雜貨乾貨衣服器具五金鐵器電料煤油引擎汽車什件脚踏車農工場用具等物凡係諸君所需之物無不俱全本公司爲世界最大最完備之貨儲一切售品備有五百頁厚之精美目錄內詳載各物圖解及價目此目錄可向本公司索取分文不取一切價格無不特別從廉詳閱本目錄內之指引及價目後即知向本公司購貨可節省金錢貨物來往均係最妥捷之路 [illegible]

Montgomery Ward & Co.　Manila, P.I.
American Express Co.　Shanghai, China
Arnhold Bros. & Co.　Hongkong, China.

實業評論
INDUSTRIAL COMMENTS

有正書局代製銅版鋅版

有正書局代印名人書畫

本週刊特別啓事

[illegible]

言論

上海罷市之感想（丹中）

上海。商界。自聞北京學生被軍警圍捕之信。激而為全埠罷市之舉。其事非常。其情可憫。吾不知政府對之。其感想為何如。以此次罷市。為由於學生之煽動。則學生無此能力。設謂學生以外。有為之主謀者。問諸商人。商人不知。則曰。吾ゝ良心上之命令耳。人人具有良心。故其動也。出於自決。而非出於同情。謂罷市原於學生之被捕是也。而不盡然也。昨據京電。學生有釋放消息。而商人決絕如故。謂罷市原於外交之失敗。是也。而又不盡然也。當山東條件發佈之日。尚未聞有此橫決之舉動。然則何為而致此。蓋以政府對於外交內政處置均不得當。於積忿之下。表示一種最堅決之反對的意思耳。又試思罷市之復業。當如何。[illegible]懲辦賣國諸人為主。政府既表示悔意。則內外共諒。然後上下協力。一致對外。則干權或有爭回之希望。不然。則後患有不忍言者。

彩色廣告之研究（張雄飛）

一　彩色廣告之必要

廣告之所要者。即關於商品之性質與形色。與其關者以決大之想像是也。商品之形狀與特色。欲使顧客為充分之了解。不藉言語文字。收其全功。至於色彩之若何。則斷非言語文字所可形容其萬一。例如謂某物色紅。某部色綠。但所謂紅者綠者。果有若何之程度。則深淺濃淡之間。差別千里。實無法以辨析而表明之。於是彩色之廣告尚矣。近世文化日進。印刷之精游。亦日新月異。用彩色印刷之廣告。不但可以表示貨物上實際之顏色。此外如衣料之花紋。木料之紋理。金器磁器之光澤。均維妙維肖。不爽毫厘。顧客見彩色之廣告。不啻目睹真物。初不必反覆思索。游疑想像矣。

二　人類好美之天性

[illegible]

調查

膠州灣之鹽業（續）

[illegible]

和盛首飾號

[illegible]

甲1111

上海惠羅公司竣工前之特別大減價

本公司因擴改換裝修。故星期一將各貨特別別價出售。以期在工程計畫開始前將各存貨出清。幸勿將良機失之交臂也

南京路三十號本公司白

3173

絲綸

絲綸銷有年為一種最有名之肥皂本行已運到大宗凡未試用此皂者請試用一次便知其性質之優美

請試用。

上海協隆洋行經理

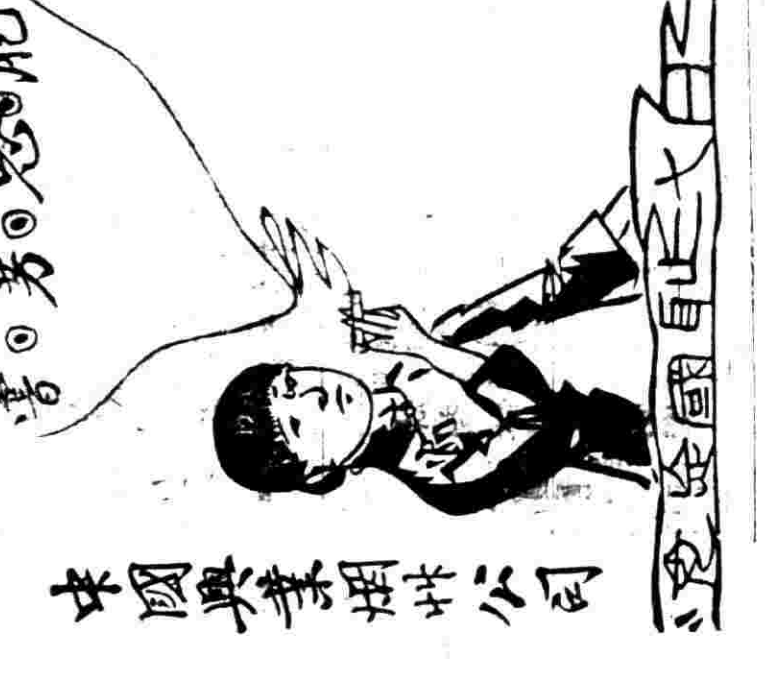

中國興業烟草公司

永年人壽保險有限公司通告

本公司承保壽險能照出金磅保單有志者可乘此金價大跌之好機會速來投保○○請打電話至中一千六百零一號或函致上海廣東路十號總公司接洽可也

1014

有正書局出售

畫徵錄

[illegible]

江陰利用公司發息告白　[illegible]

工部局諭　[illegible]

實業消息 INDUSTRIAL NEWS

清宮秘藏 珂羅版印 寶拓保母帖 每冊大洋一元 有正書局發行

美術界之大觀 中國名畫集 第二十集每冊一元 有正書局發行

世界實業消息

俄領亞細亞獎勵製糖

鄂穆斯克政府、對於國內需要之砂糖、既施行專賣制、並在海參威設立專賣砂糖收買局、從中國及日本等處收買砂糖、近因輸送力不足、價益騰貴、在哈爾濱一波特（合四百三十八兩）之糖、竟值三羅布者、至鄂穆斯克須十倍之、因在俄領亞細亞獎勵甜菜製糖事業、本年四月二十五日發布獎勵規則如下、（一）對於各甜菜製糖工場、貸與官地五千俄頃至一萬頃、（二）貸地期限爲三十六年、並許有轉貸權、（三）耕業家自貸地日起、三年內有建設工場製造砂糖之義務、（四）一九二五年以前開設之製糖工場、最初十年間、製糖每磅給以獎勵金如下、甲最初四年、二羅布八十戈比、其次三年、一羅布九十戈比、最後三年、二羅比二十四戈比、（五）製糖工場、每年從純益中、每磅納五戈比於農部及工商部、充調查甜菜種法及砂糖製法之費。

印棉減收預計

據印度政廳最近之調查、一九一九年（本年）印度植棉之地、共爲二千四百十九萬七千英畝、比較一九一八年（去年）減少四百六十九萬一千英畝、四減少百分之一五、又收穫預計、約三百六十七萬一千包、（每包四百磅）比較前季約減少百分之八、預料本年棉花價格、有漲無跌云。

斐列賓之玻璃原料

近年來斐列賓群島、玻璃器之用途驟增、馬尼剌有一造玻璃廠之動議、該島富有玻璃原料、如珊瑚石灰及結晶成分、既遍於全島、而密陀僧又多、固體之石英條石、至大沙灘中之石英粉、尤爲無盡之藏、現該島科學館經多次之試驗、於玻璃器之製造、頗得良好之成績、甚爲人所注意。

波斯之大煤油田

波斯爽產煤油、有亞洲富庫之稱、如門庫之油井、出石最早、又古德斯顛山與波斯灣之間西波斯地方、今亦知爲蘊藏煤油極富之區、阿拉克阿梅來秦以產毛氈名、該地所產之油質尤佳、富於石油精及煤油、英國已從事開採者、有四百方哩之廣、至用織機爲煤油之起重機云。

本國實業消息

煤商採礦之動機

本埠煤業公所、爲抵制日貨起見、擬就近省探覓佳礦、自行開採、決定派員分向各地調查、因查得寶應龍潭有可採之礦、又皖省宣城縣東鄉小港鎮、有礦區面積三千餘畝、寧國縣北鄉灰山、有礦區面積二百八十餘畝、以上兩處均係烟煤、孕藏極富、現已由該業總董謝蘅牕派員與各地主接洽、擬集資開採云。

上海新流行之夏帽

夏季所用草帽、向以日貨爲大宗、上海自抵制日貨後、已改用國貨、學生多戴白帆布帽、商界多戴山東草帽、日貨已全無蹤跡、西洋草帽、不多銷、乃留大阪朝日新聞（六月十九日）謂上海排斥日貨之結果、最滑稽者、爲無夏帽、學界尙戴冬帽、現今有英國貨陸續輸入、可以補給、若日本貨一般已皆禁止、內地云、該報譏誚上海之言、甚爲可笑、惟日貨帽在內地一層、係屬日人之狡謀、向內地人士注意之。

茶市移巢上海

祁門寧州紅茶、向銷洋莊、以漢口爲吞吐之區、自俄國內亂不已、俄商停止收買後、今屆開盤、均在上海、發來新貨已到有四萬餘箱、茶色枯黃、因今春天時少雨所致、且陳下草氣、頗礙銷路、本星期開盤、祁門高莊四十七兩、寧州三十五兩、較去年各大二三兩、交易不多、又查市上陳貨熙及平水茶、尙存有二萬餘件、須待時沽出、而俄運不通、英國自六月一日起、對於印茶復施特惠關稅、（每磅減稅兩辨士）則華茶非減免出口稅、斷難暢銷也。

新發明

農用坦克車（恒）

坦克車發明於歐戰之中、爲軍用之利器、今法國改變其製、爲最新式之農用起引機、又名小坦克車（如上圖）其法於車輪之兩旁、各加一長鐵管、鐵管之外、護以彈簧、並附有運鉤、如是則起引農器及貨物之時、少震動之虞矣。

實業常識

人造藍「靛油」染色法（平）

人造藍之性質、與天然靛青相同、惟以人工製成、故名人造藍、其所含藍質、較天然靛青爲純粹、約含百分之九十五、當歐戰以前、人造藍之製造、乃德國所獨占、蓋德國化學工業最爲發達、而人造藍本爲德人所發明故也、我國在歐戰以前、每年輸入靛油、以數百萬元計、歐戰以後、德貨來源斷絕、故靛油價值、昔至數倍、因之美國日本均仿製之、然成不如德貨之優良、故美國近來禁止德國染料之輸入、而獨除靛油、可見製造法之匪易也、而在染料中尤以靛油之用途爲最廣、茲述其用法如下、

人造藍不能溶解於水中、故宜先以還元劑還元之、使成白藍、乃能溶解於水、以供染色之用、蓋白藍溶解於水中、使性水中之酸素而酸化、仍變爲靛、即人造藍染色法、即根據此原理行之、因分藍液製法及染法爲二部、茲先述藍液製法如下、其法有二、

（一）亞鉛法　此法製成之藍液、適用於染棉織物之青染、其調合方法、用細粉之亞鉛粉二十兩、以溫水（五十兩）和良好之生石灰水、（五十兩）溶解之、升水中而後加入之、再加溫水四斗於溶器內、用蓋蓋之、置一晝夜、其間須常保攝氏四十五度、然後加入石灰水、溶液矣、（倘不用靛油而用凝靛、其法量成三石、放置二十四小時、方爲藍液矣）

（二）水化亞硫酸法　溫水一升、加入三升之水化亞硫酸、（保持攝氏五十度）調合後、再加溫度、使靛油還元成黃褐色溶液、即可合試驗此溶液之還元是否完全、可將該液塗於玻璃片上、倘在三十分鐘內、玻璃成青色、則還元已定、若不變青色、則再化亞硫酸曹達三四合、使其完全還元、用時先將一石之水（其溫度須攝氏二十度）加以水化亞硫酸二合、以除去水中之空氣及酸素、放置二十四小時、乃將還元藍液入、然後可用。

至染色之時、用以上（一）或（二）法所製之還元藍液、須先將綢布用溫水浸之、絞去餘水、然後放入藍液之內、其浸于液內時間之長短、因布疋及紗線之種而不同、未漂布之紗及線、則三四分鐘已足、若綢布、須十分鐘至二十分鐘、乃取出、絞去餘液、於空氣中、則纖維中所吸收之白藍溶於空氣中酸素所酸化、而重成不溶性之靛、因發青色、倘欲染成較深之青色、則可法再染一次、其染之次數愈多、則青色愈深、達所要濃度之青色時、則用清水洗之、再入酸性水中、（即水中加有硫酸、醋酸、鹽酸者）然後取出、以水洗之、染色之手續畢。

上海商況

銀行業

本星期（五月三十一至六月六日）洋元行市、逐日見低、銀拆無甚出入、先令大條均長、茲分述之、

▲洋厘　本星期國幣最大七錢四分二釐、最小七錢三分七厘、英洋最大七錢四分二釐、最小七錢三分七厘、逐步見低、乃係用洋、陸續回申、向例天中節後、洋厘應跌、下政府拘捕北京學生、激令滬地各商罷市、今日本國各銀行錢莊、內已停業、但對於同行收解、仍有困難情形、理、收解既堵、頭寸亦有多缺、是以公議七錢四分、英洋七錢四分一厘、專爲同行內收付作價之標準、以維持現狀、倘無開市消息、則同行收付亦將停止、市之可言、倘此風潮解息即平、上海各照常營業、洋厘仍可看縮也。

▲銀拆　本星期最小三分、最大六分、頗漲、乃因青島問題發生、進口貨停滯、來出口貨甚多、各號莊金融寬展、銀落、今日同行公議銀拆六分、就表面觀之、折縮小、未始非金融界之好現象、殊不知金融全賴活動、倘罷市延長、金融呆滯、將來發生危險正可慮也。

▲先令大條　本星期先令最長五先令三辨士、最縮五先令二辨士、計長一辨士、大條最長五先令一辨士七五、最縮五先令一辨士半、計長一辨士二五、乃因洋貨進口寥寥、而出口絲茶甚爲踴躍、外國洋行用款頗多、銀團現銀缺乏、先令一時難以望縮也。

絲業

廠絲自拋盤起至今、已有八千包、最高價八百九十兩、尚有繼高之勢、七里經新貨、亦已拋出一千擔左右、上牌價六百七十五兩、大經正牌六百十兩、美國法國、皆有去路、所以各商不肯多拋、下趨拜可望起色、以上價目比較春盤最低價格、漲起六七十兩一擔、川絲現貨、本星期內（五月三十一日至六月四日止）賣出一百四十包半、廠絲最高價七百兩、最低價五百八十五兩、白廠絲六百念兩、黃廠絲六百兩、搖經五百零七兩半、惟川絲存申、不過七百包、廠絲搖經、不過五百包、存底不多、並因川中蠶汛欠收、故申市各貨看好。

米業

本星期米價逐日見高、較上星期計漲半元之譜、其漲價之原由、津天苞子米之活動、內地市價亦均見漲、是以來源不湧、最好無錫廠機白破已售七元四角、宿次之貨亦均帶起、廣南尖到貨南平、市亦落定陰下數、但亦起色、前昨兩日罷業無市、存滬地斛日食米須需六七千石之譜、而存不過泊有、倘罷市風潮延長、各處產米來貨不到、則將有不堪設想之虞矣。

海關統計

本年夏季海關統計（自一月至三月止）（續）

（二）進口洋貨

火柴材料一〇七三擔　日本火柴一五〇〇一〇羅　蔗四五八六六條　紅色補丸七五七三關兩　罐乳一四二三四打　針五一〇四九〇〇〇枝　機器油四二六一八九加侖　煤油四八〇六七三加侖　紙四紙七九一四〇軸　紙五三七三〇擔　紙葉二三四七五擔　磁器四三〇二六關兩　寶石一一八七四關兩　藤一五四四七擔　檀香一七四二擔　海味三四七二擔　汗衫褲一一三八打　肥皂八一八〇擔　纖一三三七九三打　破六六七一擔　石料六六二四六關兩　糖四三七八九九擔　硫磺一〇〇九擔　電話電報材料八八二四九關兩　木一四四三八九二七平方尺　錫箔五一二三八擔　烟葉三一八四擔　牙粉二八七五六關兩　花邊一一七六六七關兩　打字機二〇八四一關兩　傘二一六一三〇把　人力車輿皮輪六八四三二關兩　鐵路車輛一八六六五六關兩　汽車七九輛　表二二五八四個　酒五二九四打　紅木一九九四六擔

（三）出口華貨

純錦三擔　黃銅二四擔　生鐵一五七六擔　他類鐵三五五三擔　鉛四擔　鉛製料七四擔　水銀一一擔　鋼七擔　錫四擔　錫製品一二九一擔　白鉛二擔　明礬三擔　山羊絨羊七九三五張　竹掃帚一三二一九二把　豆餅二三〇擔　黑豆一三五二擔　豌豆六〇四擔　青豆綠豆三一〇一三擔　赤豆一二九六六擔　白豆三二九七八擔　黃豆七四二五擔　書五一六三擔　麩二六五五三七擔　豬鬃二七六擔　燭六八八一擔　米七一三擔　免稅米四二五八〇擔　小麥三三六擔　生棉四九三一擔　碎棉一一〇六四四擔　蛋口二五一五擔　蛋黃七三九二擔　鮮蛋二六一九三三五〇個　皮蛋五六三三七四個　紙扇二二七八四把　羽毛四五六一擔　麵粉九〇二〇三六擔　蒜七擔　夏布二三擔　花生仁二六九一三〇擔　石羔一六九擔　頭髮一二一九擔　火腿二一七二擔　生牛皮四八三一三擔　蜂蜜七九〇擔　墨一七九擔　豬油二二四九三擔　藥材一一九八三六關兩　棉子油二八三五七擔　花生油九〇八七七擔　紙七一五八擔　水烟袋二八八四六枚　瓦陶器五〇三六擔　雄黃無硝四一一擔　菜子紹酒二三七〇擔　棉子五六七四擔　五一一六擔　子餅三一六八〇八擔　鞋一一六八五二雙　絲三六七七擔　繭二一〇〇擔　綢緞二〇七七擔　絲頭二三九四擔　爛繭五七擔　山羊皮二四一〇一一張　石料五六一關兩　草帽辮二二七八擔　牛油一六八七擔　山羊毛二四〇擔　柏油二〇六四擔　烟葉五六五五擔　麻六二四三八擔　爆竹二二九擔　荳油七二二九擔　桐油五二四〇〇擔　五棓子八四七四擔　麝香一九八四兩　大黃一二二八擔　杏仁七八三擔　菜子八八四四九擔　芝麻一九九三一擔　皮五五〇〇八張　紅茶三五五九擔　綠茶四四九五八擔　茶磚四六二三一擔　胡桃四六二一擔　駱駝毛一五五一擔　綿羊毛三〇二四〇擔（未完）

實業新發明之 生利指南 全書三冊 定價一元六角 特價一元郵費加一

農業　種植　林木・果實・藥樹・穀菜・花草・根莖棉・農藝
養物　豬・羊・鷄・蠶・蜂・魚・蠑・珠介

工業　飲食品　油類・糖類・麵・酒・飲水・烟葉
製造品　牛乳・鹽・茶葉・石花菜
服飾品　棉花・呢布・羊毛・線絲・人造棉
製造品　人造絲・染料・漂白粉・漂洗法・染色
應用品　鍍金・寶石・象牙・化粧品・洋金
製肥法　肥皂・火柴・橡皮・蠟燭・香料
印刷品　油漆・漆器・陶磁・洋磁・玻璃
製造法　橡皮物・橡皮印・烟火・人造肥料
藥品　鉛版・珂羅版・膠印機・彩色腐蝕
製造法　墨水・紙料・粉筆・洋漿糊・化學藥品・樟腦・薄荷腦・消化藥水・棉花火藥・工業用水

本書綱目千餘、因限於告白地位、未及備載、所述實業生產方法、深切實用、諸君有志實業、或選擇驗證、請勿交臂失之

上海南京路望平街口棋盤街 中華新教育社發行
分售處 上海 大東書局 廣益書局 中華書局 文明書局

英國 利華日光肥皂

本公司揀選上等材料精製環球馳名之日光肥皂洗衣洗面均極適宜兼辦各種香皂香水化妝品等 貴客賜顧請駕臨本公司接洽爲荷 上海九江路三號

英商利華公司謹啓

夏令要品

各種菓子汁　此汁用各種鮮菓釀成、清暑解熱
萬應百寶露　此露凡治各種痧氣、立奏奇功
急救時疫藥　治霍亂吐瀉等症
霍亂吐瀉藥
清暑痱子粉　一切痱子、有止癢之奇功

上海四馬路棋盤街轉角五洲大藥房發行 各種衛生常備夏令必需良藥

學生必讀

文學津梁 一冊八角
古文四象 四冊八角
文章義法指南 五冊一元
聖歎選古文 六冊一元六角
文字初桄 一冊二角
修詞初步 一冊二角
修詞初步附稿 一冊三角五分

有正書局